



TOLNA MEGYEI
KORMÁNYHIVATAL

H Í R L E V É L

2017. ÉVI I. SZÁM

KORMÁNYMEGBÍZOTTI KABINET

TARTALOMJEGYZÉK

Köszöntő	4
-----------------------	---

TOLNA MEGYEI KORMÁNYHIVATAL

Élelmiszerlánc-biztonsági és Földhivatali Főosztály

Élelmiszerlánc-biztonsági és állategészségügyi feladatokat érintő hatásköri változások	5
A föld adásvételére, illetve haszonbérletére irányuló szerződések hirdetményi úton történő közlésével kapcsolatos eljárási szabályok változásairól	6
Afrikai sertéspestis (ASP) vírusát mutatták ki 2016. december végén Magyarországhoz közel, a kárpátaljai Nagyszőlősen	10
Figyelem! Országszerte zártan kell tartani a baromfit!	13
A zártkerti ingatlanok művelés alóli díjmentes kivonására irányuló eljárás változásairól	15
Tájékoztató a hatósági jóváhagyáshoz kötött földhasználati szerződések nyilvántartásba vételének új szabályairól	15

Hatósági Főosztály

Az építésügyi jogszabályokat érintő legjelentősebb változások 2017. január 1-től.....	17
Az önkormányzati adóigazgatást érintő 2017. évi jogszabályváltozások.....	18
A helyi önkormányzatok egészségügyi tárgyú rendeleteinek vizsgálata.....	20
A házi segítségnyújtás személyi feltételeire, valamint a normatív elszámolásokra vonatkozó szabályok.....	22
Tájékoztató az áldozatsegítés megváltozott rendszeréről	23

Jogi és Humánpolitikai Főosztály

Tájékoztató munkavédelmi képviselő-választásról.....	25
------------------------------------------------------	----

Népegészségügyi Főosztály

A gyermek mindenekfelett álló érdekének védelme	25
Módosultak a közétkeztetésre vonatkozó jogszabályi előírások	27
Tájékoztató a Teljes körű Iskolai Egészségfejlesztés (TIE) Projektről	28

Tájékoztató a munkavállalókat érő mesterséges optikai sugárzás expozícióra vonatkozó minimális egészségügyi és biztonsági követelmények változásáról	30
------------------------------------------------------------------------------------------------------------------------------------------------------------	----

Társadalombiztosítási és Foglalkoztatási Főosztály

Tájékoztató a Társadalombiztosítási és Foglalkoztatási Főosztály Egészségbiztosítási Osztályának feladatairól	31
Tájékoztató az Ifjúsági Garancia Rendszerről	33
Mi mennyi 2017-ben?	36

SZEKSZÁRDI JÁRÁSI HIVATAL

Agrárügyi és Környezetvédelmi Főosztály

Környezetvédelmi és természetvédelmi feladatok a Szekszárdi Járási Hivatalban	42
-------------------------------------------------------------------------------------	----

Foglalkoztatási, Családtámogatási és Társadalombiztosítási Főosztály

Nyugdíj növelés megállapítása 2017. január 1-jétől hivatalból történik.....	45
-----------------------------------------------------------------------------	----

Hatósági Főosztály

2017. január 1-jét követően a Szekszárdi Járási Hivatalban a Hatósági Főosztályon intézhető ügyek	46
------------------------------------------------------------------------------------------------------------	----

DOMBÓVÁRI JÁRÁSI HIVATAL

A Kormányablak munkájával ismerkedtek a diákok Dombóváron	49
-----------------------------------------------------------------	----

HÍREK

Online panaszbejelentés – új békéltető mobilalkalmazás	50
Vármegyeházi Esték – Sebő-együttes koncertje	51

KÖSZÖNTŐ

Tisztelt Partnereink! Tisztelt Kollégák! Kedves Olvasók!

A Magyar Kormány utóbbi években megvalósult reformtörekvéseinek kiemelt célkitűzése a költségtakarékos és ügyfélbarát közigazgatás megteremtése, a szakmailag minél hatékonyabb területi államigazgatás megvalósítása. 2017. január 1-jétől a Tolna Megyei Kormányhivatal szervezeti felépítésében mind megyei, mind járási szinten, valamint a feladat- és hatásköreit illetően is jelentős változások léptek életbe.

A hatósági feladatok átcsoportosításával a korábbi **Mezőgazdasági- és Vidékfejlesztési Hivatal (MVH)** az integrációt követően a Tolna Megyei Kormányhivatalban **Agrár- és Vidékfejlesztést Támogató Főosztály**ként folytatja szakmai munkáját, változatlan helyen, a megszokott ügyfélfogadási rendben.

Járási szintű változás, hogy a **környezetvédelmi és természetvédelmi feladatok**, melyeket korábban a Fejér Megyei Kormányhivatal látott el Tolna megyei illetékességgel, 2017. január 1-jétől a **Szekszárdi Járási Hivatal Agrárügyi és Környezetvédelmi Főosztály**ának keretében megalakult **Környezetvédelmi és Természetvédelmi Osztály** hatáskörébe tartoznak.

A szakszerű és hatékony feladatellátást biztosítandó számos feladat került át a Szekszárdi Járási Hivatal hatáskörébe, melynek következtében a közigazgatási ügyek gyorsabban és hatékonyabban intézhetők. A változások nagy része azonban nem érinti a hétköznapi ügyfélfogadás rendjét, a megszokott helyen és időben állnak a hivatal munkatársai az ügyfelek rendelkezésére.

Jelentős változás azonban, hogy a **jogi segítségnyújtással és áldozatsegíttéssel kapcsolatos feladatok** 2017. január 1-jétől a Járási Hivatalok Hatósági és **Gyámügyi Osztálya** látja el. A Szekszárdi Járási Hivatalhoz került továbbá a Termékbiztonság, az E-kereskedelem, és a Piacfelügyelet. A kisebb jelentőségű, általános fogyasztóvédelmi ügyek a Járási Hivatalok Hatósági Osztályához kerültek.

A Tolna Megyei Kormányhivatal munkatársai készséggel állnak rendelkezésére a hétköznapi ügyintézés során. Hivatalunk a <http://www.kormanyhivatal.hu/hu/tolna> honlapján már az új szervezeti felépítésben, folyamatosan frissülő hírekkel, és közérdekű információkkal várja a látogatókat.

Bízom benne, hogy a jelen hírlevelünkben összeállított, hivatalunk szakmai sokszínűségét tükröző tudásanyaggal további segítséget tudunk nyújtani az állampolgároknak és a szakmai szervezeteknek.

Sikeres munkát kívánok!

dr. Horváth Kálmán
kormány megbízott

ÉLELMISZERLÁNC-BIZTONSÁGI ÉS ÁLLATEGÉSZSÉGÜGYI FELADATOKAT ÉRINTŐ HATÁSKÖRI VÁLTOZÁSOK

A 2017. január elsejével új szerkezetben felálló Tolna Megyei Kormányhivatal Élelmiszerlánc-biztonsági és Földhivatali Főosztályától az alábbi élelmiszerlánc-biztonságot érintő feladatok járási szintre kerültek.

2013. évi CXXII. törvényben előírt földelőhaszonbérleti/elővásárlási jog érvényesítéséhez szükséges állatlétszámot igazoló hatósági bizonyítvány, valamint a 2013. évi CCXII. törvény szerinti állatsűrűséget igazoló hatósági bizonyítvány kiadása

312/2012. (XI. 8.) az építésügyi és építésfelügyeleti hatósági eljárásokról és ellenőrzésekről, valamint az építésügyi hatósági szolgáltatásról szóló Korm. rendelet által előírt szakhatósági állásfoglalás kiadása

- TMKH Tamási Járási Hivatal Élelmiszerlánc-biztonsági és Állategészségügyi Osztálya
7090 Tamási, Szabadság u. 54. Tel.: 06 (74) 471-322, tamasi-elelmiszerlanc@tolna.gov.hu
7200 Dombóvár, Pannónia út 28. Tel.:06 (74) 466-536
E-mail: dombovar-elelmiszerlanc@tolna.gov.hu
- TMKH Bonyhádi Járási Hivatal Élelmiszerlánc-biztonsági és Állategészségügyi Osztálya
7150 Bonyhád, Perczel u. 23. Tel.: 06 (74) 451-535, bonyhad-elelmiszerlanc@tolna.gov.hu
7100 Szekszárd, Tormay B. u. 18. Tel.: 06 (74) 512-244
E-mail: szekszard-elelmiszerlanc@tolna.gov.hu
7030 Paks, Kápolna u. 2/6. Tel.: 06(75)511-028,
E-mail: paks-elelmiszerlanc@tolna.gov.hu

Borászati, pálinkaellenőrzési, állattenyésztési hatósági feladatok:

- TMKH Bonyhádi Járási Hivatal Élelmiszerlánc-biztonsági és Állategészségügyi Osztálya
7100 Szekszárd, Tormay B. u. 18. Tel.: 06 (74) 512-244
E-mail: szekszard-elelmiszerlanc@tolna.gov.hu

Élelmiszerlánc-biztonsági és Földhivatali Főosztály

A FÖLD ADÁSVÉTELÉRE, ILLETVE HASZONBÉRLETÉRE IRÁNYULÓ SZERZŐDÉSEK HIRDETMÉNYI ÚTON TÖRTÉNŐ KÖZLÉSÉVEL KAPCSOLATOS ELJÁRÁSI SZABÁLYOK VÁLTOZÁSÁIRÓL

A Magyar Közlöny 2016. évi 177. számában megjelent az egyes földügyi tárgyú kormányrendeletek módosításáról szóló 341/2016. (XI.17.) Korm. rendelet, mely az elővásárlási és elő-haszonbérleti jog gyakorlása érdekében az adás-vételi és a haszonbérleti szerződés hirdetményi úton történő közlésére vonatkozó eljárási szabályokról szóló 474/2013. (XII. 12.) Korm. rendeletet az alábbiak szerint módosította:

„2. § (1) A tulajdonosnak, mint eladónak a föld fekvése szerint illetékes települési önkormányzat, a fővárosban a fővárosi kerületi önkormányzat (a továbbiakban együtt: települési önkormányzat) jegyzője részére a Földforgalmi tv. 21. § (1) bekezdésében előírt határidőn belül kérelmet (a továbbiakban: közzétételi kérelem) kell benyújtani, a Földforgalmi tv. 21. § (1) bekezdésében és a mező- és erdőgazdasági földek forgalmáról szóló 2013. évi CXXII. törvénnyel összefüggő egyes rendelkezésekről és átmeneti szabályokról szóló 2013. évi CCXII. törvényben (a továbbiakban: Fétv.) meghatározott egységes okiratba foglalt adás-vételi szerződés hirdetményi úton történő közlése iránt, kivéve, ha az adás-vételi szerződés szerinti vevő az állam, mint első helyen álló elővásárlásra jogosult. A közzétételi kérelmet a földügyért felelős miniszter által vezetett minisztérium honlapján közzétett formanyomtatványon kell benyújtani. A közzétételi kérelem adattartalmát az 1. melléklet tartalmazza.”

A módosítás értelmében **azokat az adás-vételi szerződéseket, amelyeknél a szerződés szerinti vevő a Magyar Állam, nem kell a továbbiakban hirdetményi úton közzélni.**

„(1a) Az adás-vételi szerződés hirdetményi úton történő közlése során a közös önkormányzati hivatalhoz tartozó önkormányzat alatt a közös önkormányzati hivatalhoz tartozó, a föld fekvése szerint illetékes települési önkormányzatot kell érteni.”

A közös önkormányzati hivatal esetében eddig az adás-vételi szerződés közlése a közös önkormányzati hivatal hirdetőtáblájára és a közös önkormányzati hivatalhoz tartozó valamennyi önkormányzat hirdetőtáblájára való kifüggesztéssel történt a mező- és erdőgazdasági földek forgalmáról szóló 2013. évi CXXII. törvény (a továbbiakban: Földforgalmi törvény) 21. § (2) bekezdése alapján. **A módosítás következtében közös önkormányzati hivatalhoz tartozó önkormányzat alatt a közös önkormányzati hivatalhoz tartozó, a föld fekvése szerint illetékes települési önkormányzatot kell érteni.** A föld fekvése szerint illetékes önkormányzati hivatalnál is csak abban az esetben kell kifüggeszteni a szerződést, ha a vétel tárgyát képező föld nem a közös önkormányzati hivatal székhelye szerinti településen fekszik, hiszen akkor elég csak a közös önkormányzati hivatal hirdetőtáblájára kifüggeszteni.

„3. § (4) A jegyző a 2. §-ban meghatározottak szerint benyújtott közzétételi kérelem alapján, annak beérkezését követő 15 napon belül a benyújtott eredeti adás-vételi szerződések közül a nem biztonsági okmányon szerkesztett szerződések egyikén felismerhetetlenné teszi a Földforgalmi tv. 21. § (2) bekezdésében előírtak szerinti természetes személyazonosító adatokat, és ezt a szerződéspéldányt függeszti ki. A jegyző a kifüggesztett adás-vételi szerződésre rávezeti a kifüggesztés időpontját, a közlés kezdő napját és a Földforgalmi tv. 21. § (3) bekezdésében meghatározott, az elővásárlásra jogosult jognyilatkozatának megtételére nyitva álló 60 napos határidő utolsó napját, azzal a figyelemfelhívással, hogy e határidő jogvesztő.”

A módosításra került 3. § (4) bekezdése értelmében **a közlés kezdő napját is rá kell vezetnie** a jegyzőnek **a kifüggesztett adás-vételi szerződésre**. Mindezek alapján egyértelmű lesz az elővásárlásra jogosultak számára, hogy melyik az első nap, amelytől fogva érvényesen elfogadó jognyilatkozatot tehetnek.

„(4a) Amennyiben több települési önkormányzat hirdetőtábláján kerül kifüggesztésre az adás-vételi szerződés, a kifüggesztésnek azonos napon kell megtörténnie.”

A módosítás következtében tehát amennyiben az adás-vételi szerződés közös önkormányzati hivatalnál kerül kifüggesztésre, és a szerződést **mind a közös önkormányzati hivatalnál, mind pedig a föld fekvése szerint illetékes települési önkormányzat hirdetőtábláján** is ki kell függeszteni, **a kifüggesztésnek azonos napon kell megtörténnie**.

5. § (1) A jegyző az adás-vételi szerződést a Földforgalmi tv. 21. § (3) bekezdésében meghatározott 60 napos határidő utolsó napját követő legközelebbi munkanapon veszi le a hirdetőtábláról. A jegyző a levétellel egy időben rávezeti a kifüggesztett szerződésre a levétel napját.

A módosítás következtében tehát az adás-vételi szerződés hirdetőtábláról való levételekor a levétel napját is rögzíteni kell.

„5. § (1a) Ha a Földforgalmi tv. 21. § (3) bekezdésében meghatározott 60 napos határidő utolsó napja olyan nap, amelyen a polgármesteri hivatalnál a munka szünetel, a határidő a legközelebbi munkanapon jár le.”

A fenti módosítás következtében a jogalkotó egyértelművé tette az eddigi gyakorlatnak megfelelően alkalmazott számítási módot, melyet a Polgári Törvénykönyvről szóló 2013. évi V. törvény 8:3. §-a is rögzít.

„5. § (1b) Ha a Földforgalmi tv. 21. § (4) bekezdése alapján a jegyző megállapítja, hogy az elfogadó jognyilatkozat az azt átadó elővásárlásra jogosulttól származik, a jegyzőnek az elfogadó jognyilatkozaton rögzítenie kell annak tényét, hogy az elfogadó jognyilatkozat az azt átadó elővásárlásra jogosulttól származik, és az azon szereplő aláírást saját kezű aláírásának ismerte el.”

A fenti új rendelkezés értelmében a **jogalkotó egyértelművé tette, hogy** a Földforgalmi törvény 21. § (4) bekezdése alapján pontosan **milyen tartalmú tényt kell rávezetnie a jegyzőnek az elfogadó jognyilatkozatra.**

Az elfogadó jognyilatkozat az azt átadó elővásárlásra jogosulttól származik, aki az azon szereplő aláírást a saját kezű aláírásának ismerte el.

„11. § (1) A jegyző a kifüggesztett haszonbérleti szerződésre rávezeti a kifüggesztés időpontját, a közlés kezdő napját és a Földforgalmi tv. 49. § (3) bekezdésében meghatározott, az előhaszonbérletre jogosult jognyilatkozatának megtételére nyitva álló 15 napos határidő utolsó napját, azzal a figyelemfelhívással, hogy e határidő jogvesztő.”

A fenti módosítás értelmében tehát a **közlés kezdő napját is rá kell vezetnie a jegyzőnek a kifüggesztett haszonbérleti szerződésre.** Mindezek alapján egyértelmű lesz az előhaszonbérletre jogosultak számára, hogy melyik az első nap, amelytől fogva érvényesen elfogadó jognyilatkozatot tehetnek.

„11. § (2) A jegyző a haszonbérleti szerződést a Földforgalmi tv. 49. § (3) bekezdésében meghatározott 15 napos határidő utolsó napját követő legközelebbi munkanapon veszi le a hirdetőtábláról. A jegyző a levétellel egy időben rávezeti a kifüggesztett szerződésre a levétel napját.”

A továbbiakban a **levétel napját is rögzíteni kell a haszonbérleti szerződés hirdetőtábláról való levételekor**, mely változás az eddig kialakult gyakorlatot megerősítette.

A fentiek alapján tehát a következő záradéknak kell szerepelnie az adás-vételi és a haszonbérleti szerződéseken:

Kifüggesztés időpontja:

Közlés kezdő napja:

A jognyilatkozat megtételére nyitva álló határidő utolsó napja:

Ez a határidő jogvesztő.

Levétel napja:

„11. § (2a) Amennyiben a Földforgalmi tv. 49. § (3) bekezdésében meghatározott 15 napos határidő utolsó napja olyan nap, amelyen a polgármesteri hivatalnál a munka szünetel, a határidő a legközelebbi munkanapon jár le.”

A fenti hivatkozással a jogalkotó egyértelműsítette az eddigi gyakorlatnak megfelelően alkalmazott számítási módot, melyet a Polgári Törvénykönyvről szóló 2013. évi V. törvény 8:3. §-a is rögzít.

„13. § (2) Az (1) bekezdés szerinti tájékoztató a következő adatokat tartalmazza:

d) a szerződésben szereplő

da) földrészlet (földrészletek) adatai: település, helyrajzi szám, művelési ág, területnagyság, tulajdoni hányad..”

A kormányzati portálon közzétett elektronikus tájékoztató eddig is tartalmazta a szerződés szerinti tulajdoni hányadot, azonban az új rendelkezéssel megteremtődött a tájékoztató adattartalma és a jogszabályi rendelkezések közötti összhang.

„13. § (3) A tájékoztatónak a kormányzati portálon való közzététele céljából a jegyző a (2) bekezdésben foglalt adatokat – a földügyért felelős miniszter által erre a célra rendszeresített, a kormányzati portálon elérhető elektronikus úrlapon, jogszabályban meghatározott biztonságos elektronikus dokumentumtovábbító szolgáltatás segítségével – az (1) bekezdésben meghatározott napon megküldi a kormányzati portált üzemeltető szervezetnek (a továbbiakban: működtető szervezet). Az elektronikus tájékoztató mellékletként a hirdetményi úton közölt szerződés nem küldhető meg, illetve az a tájékoztatóval együtt nem tehető közzé.”

A fentiek értelmében **az elektronikus tájékoztató mellékletként a hirdetményi úton közölt szerződést nem lehet közzétenni.** Erre a szabályozásra azért volt szükség, mivel az elektronikus tájékoztató nem minősül joghatályos közlésnek.

„16. § Az egyes földügyi tárgyú kormányrendeletek módosításáról szóló 341/2016. (XI. 17.) Korm. rendelettel (a továbbiakban: MódR.) megállapított 2. § (1) és (1a) bekezdését, 3. § (4) és (4a) bekezdését, 5. § (1), (1a) és (1b) bekezdését, 6. § (1) és (2) bekezdését, 11. § (1), (2) és (2a) bekezdését a MódR. hatálybalépésének napján vagy azt követően közzétett vagy közölt adásvételi és haszonbérleti szerződésekre kell alkalmazni.”

Az átmeneti időszakra vonatkozó rendelkezés alapján a fenti rendelkezéseket azokra az adásvételi és haszonbérleti szerződések vonatkozásában kell alkalmazni, melyek **2016. december 2-án, vagy azt követően kerültek kifüggesztésre.**

Élelmiszerlánc-biztonsági és Földhivatali Főosztály



AFRIKAI SERTÉSPESTIS (ASP) VÍRUSÁT MUTATTÁK KI 2016. DECEMBER VÉGÉN MAGYARORSZÁGHOZ KÖZEL, A KÁRPÁTALJAI NAGYSZŐLŐSÖN.

A betegség az emberre nézve nem, ugyanakkor a sertésekre, vaddisznókra minden életkorban rendkívül veszélyes, az állatok szinte kivétel nélkül elpusztulnak.

A helyi hatóságok a fertőzött nagyszőlősi gazdaságot 40 napra állategészségügyi zárlat alá helyezték, az állományt (négy vaddisznót és hat malacot) felszámolták és az elhullott állatok tetemeivel együtt elégették. A hatóságok szerint a fertőzési gócot lokalizálták, így az nem jelent további veszélyt. Egyúttal 20 kilométeres körzetben elrendelték az összes házi sertés állatorvosi vizsgálatát. A megfigyelési körzet Magyarország és Románia területére is átnyúlik.

Az afrikai sertéspestis (ASP) nagy ragályozó képességű, vírus okozta fertőző betegség, amely iránt Európában a házi sertés és az európai vaddisznó fogékony. A betegség vírusellenes állatgyógyászati készítményekkel nem gyógyítható és az állatok védőoltására engedélyezett, hatékony oltóanyag (vakcina) sem áll rendelkezésre.

Az ASP nagy gazdasági kárt okozó fertőző betegség, mert a betegségtől addig mentes országokba/régiókba való behurcolását követően csak szigorú igazgatási/rendészeti intézkedésekkel és jelentős anyagi áldozatok árán lehet felszámolni. Ugyanis a fertőzött állományokat és a velük kapcsolatba került állományok valamennyi sertését le kell ölni, az állathullákat a fertőzés terjedését kizáró módon ártalmatlanítani kell, a felszámolt sertésállományok tartási helyét ismételten fertőtleníteni kell, a sertésforgalmazást és felvásárlást regionális vagy országos szinten korlátozzák, az élő sertések, a serteshús és a serteshúsból készült félkész és késztermékek exportja nem engedélyezett.

A hazai sertéságazat fennmaradása és fejlesztése szempontjából a betegség behurcolásának megelőzése nagyon fontos minden érdekelt számára. Hazánk keleti határátkelőin elrendelt óvintézkedések (az utasforgalomban a poggyászok szigorított ellenőrzése, a serteshúsból készült, nem hőkezelt élelmiszerek elkobzása, az országba belépő teher- és személygépjárművek fertőtlenítése) is az ASP vírus behurcolásának megelőzését szolgálják.

A BETEGSÉG

A vírus a külső környezeti hatásokkal szemben rendkívül ellenálló. A fertőzött istállók /ólak és karámok padozatán, az alomszalmán, napfénytől védett helyen, heteken át fennmarad. A serteshúsban és az abból készült nyers, vagy félkész termékekben több hétig, a fagyasztott húsokban évekig fertőzőképes marad. Csak erélyes fertőtlenítőszerrel pusztítható el.

A beteg sertések valamennyi váladékukkal (bélsárral, vizelettel, nyállal, orrváladékkal, ondóval, hüvely- és méhváladékkal) ürítik a vírust és ezáltal közvetlenül megfertőzik a velük érintkező társaikat. A sertéstartók, az állatgondozók, az állatfelvásárlók és a fertőzött állatok tartási helyén megforduló más személyek az említett váladékokkal szennyeződött lábbelivel, ruházattal,

használati eszközökkel (villa, lapát, vödör, takarmányos kocsi stb.) szintén elhurcolhatják a betegség kórokozóját.

Tünetek: Az állat megfertőződésétől a betegsége gyanút keltő tünetek megjelenéséig terjedő lappangási idő 3-15 nap között változhat. A betegség heveny (acut) kórformájának házisertéseken megfigyelhető tünetei: étvágytalanság, bágyadtság, gyengeség, bizonytalan mozgás, magas láz (40,5-42 °C), testszerte vérzések a bőrön (különösen a füleken, a has alján, és a combokon), a bőr vöröses-lilás elszíneződése, hányás, véres-habos orrfolyás, vércsíkos, vagy véres hasmenés. A vemhes kocák elvetélhetnek. A megbetegedést, tüneteket, elhullást az állattartó, az állatfelvásárlással és állatszállítással foglalkozók, a vágóhidak üzemeltetői, a vadaskertek, vadasparkok és vadfarmok tulajdonosai kötelesek állatorvosnak bejelenteni.

Az ASP megállapítása és a hasonló tünetekben megnyilvánuló klasszikus sertéspestistől (KSP) való elkülönítése csak kiegészítő laboratóriumi vizsgálatokkal lehetséges.

Az ASP a bejelentési kötelezettség alá vont fertőző állatbetegségek csoportjába tartozik. A betegség hatósági megállapítása pozitív laboratóriumi vizsgálatok alapján történik.

A betegség elfojtása/felszámolása érdekében hatósági rendelkezésre leötletett sertései után az állattartó állami kártalanításra jogosult. Amennyiben a sertéstartó az állat(ok) betegségét, vagy elhullását nem jelentette az állatorvosnak, akkor – az ASP későbbi hatósági megállapítását követően – a felszámolt állománya után állami kártalanításra nem jogosult, továbbá élelmiszerlánc-felügyeleti bírsággal sújtandó. Ez vonatkozik az állattartóval azonos beszámítás alá eső, fent említett személyek mulasztására is.

A FERTŐZŐ SERTÉSBETEGSÉGEK, ÍGY AZ ASP MEGELŐZÉSE SZEMPONTJÁBÓL IS HASZNOS TANÁCSOK SERTÉSTARTÓK RÉSZÉRE

1. Sertésvásárlás előtt mindig konzultáljon állatorvosával. Sertést másik állattartótól, vagy állatorvosi ellenőrzés alatt álló állatvásáron csak a megfelelő szállítási bizonylatokkal együtt vásároljon meg.
2. Ne vásároljon sertéseket ismeretlen személyektől, különösen személygépkocsi utánfutókról olcsón eladásra kínált, jelöletlen állatokat.
3. A megvásárolt sertéseket kb. egy hónapig különítse el saját állományától.
4. Rendszeresen takarítsa és fertőtlenítse a sertések tartási helyét, az etetésre és itatásra használt eszközöket.
5. Ne keressen fel olyan sertéstartó udvart, ahol az állatok megbetegedtek, még a szomszéd, vagy közeli ismerős erre irányuló kérésére sem.
6. Ha Ön házisertéseket is tartó vadász, akkor kerülje el azt, hogy sertései a vaddisznók zsigereleléséből /feldolgozásából származó nyesedékhez hozzájussanak. A vadászaton használt öltözékét és lábbelijét cserélje le mielőtt sertéseit itatni vagy etetni akarja.
7. Amennyiben a település külterületén tart sertéseket, akkor azok vaddisznókkal való közvetlen érintkezését akadályozza meg a kerítés megerősítésével. Vaddisznók által megdézsmált takarmányt ne adjon sertéseinek, és a vaddisznók által összetúrt, azok ürülékével szennyezett szalmakazlat se használja almozásra.



8. Állatai megbetegedését, vagy váratlan elhullását mindig jelentse be a településen dolgozó állatorvosnak. Elhullott sertései szakszerű ártalmatlanításának módját beszélje meg az állatorvossal.
9. Az Európai uniós és ennek megfelelően a hazai jogszabályok tiltják az állati eredetű melléktermékek közé tartozó élelmiszerhulladék (közismertebb néven „konyhamoslék”) sertésekkel (más élelmiszertermelő állatokkal) való etetését, mivel ez számos fertőzőbetegség terjesztője lehet. Ebből a szempontból különösen veszélyesek az autópályák és az országos főutak mellett lévő kamionparkolók területéről összegyűjtött, állati eredetű élelmiszerek maradékát is tartalmazó hulladékok. A szállodákból, éttermekből, közkonyhákból származó élelmiszer-hulladék esetében is fokozott a járványügyi kockázat. Éppen ezért nem csak a jogszabályi tilalom, de saját állatállományuk védelme érdekében se etessenek élelmiszerhulladékot sertéseikkel!
10. Ne adjon és ne kérjen kölcsön a sertések ápolásához, ellátásához használt eszközöket, szerszámokat.
11. Kocáit csak olyan tenyészkannal fedeztesse, amelynek a fontosabb fertőző betegségektől való mentességét állatorvos igazolja. Ha kocáit mesterségesen akarja termékenyíttetni, akkor e feladatra engedéllyel rendelkező személyt (állatorvost, nyilvántartásba vett inszeminátort) kérjen meg.

A VADÁSZATRA JOGOSULT TÁRSASÁGOK ÉS A VADÁSZOK FELADATAI AZ ASP MEGELŐZÉSÉBEN ÉS KORAI FELISMERÉSÉBEN

1. A vaddisznók között észlelt tömeges megbetegedést, vagy elhullást be kell jelenteni a megyei vadászati hatóságnak és a vadászterület helye szerint illetékes járási főállatorvosi hivatalnak (az ASP és KSP betegségekre irányuló laboratóriumi diagnosztikai vizsgálatokhoz szükséges mintavételek egyeztetése céljából).
2. Az országúton elütött vaddisznókból szintén kötelező a mintavétel (lépdarab, mandulák) az ASP és KSP betegségekre irányuló laboratóriumi diagnosztikai vizsgálatokhoz.
3. A vadászterületen ne szórjanak szét olyan hulladékot, amely állati eredetű élelmiszerek maradékát is tartalmazza.
4. Ha saját udvarában házisertéseket is tart, akkor minden vadászatot követően cserélje le ruházatát és lábbelijét, mielőtt sertései itatásához, vagy etetéséhez fogna.
5. Sertéstartó udvarokban szabad vadászterületről befogott vaddisznókat elhelyezni tilos!
6. Vadaskertekben, vadasparkokban, vadfarmokon vaddisznók között tapasztalt megbetegedéseket, elhullásokat be kell jelenteni a területileg illetékes járási főállatorvosi hivatalnak.
7. Az ASP-vel fertőzött országokból érkező vendégvadászokat kérjük meg arra, hogy ne hozzanak magukkal sertés-, vagy vaddisznóhúsból készült élelmiszereket.
8. Nagyüzemi/nagylétszámú sertéstartó telepen dolgozó vadászok a munkakezdés előtt tájékoztassák a telepvezetőt arról, ha előzőleg olyan vadászatot vettek részt, ahol a vaddisznók zsigerelések, vagy egyéb jelek alapján felmerült fertőző betegség gyanúja.

9. Mérjék fel a vadászterületen élő vaddisznó kondákat, azok létszámát és mozgását, mert egyes kondák „eltűnése”, kipusztulása az ASP első jele lehet.
10. Vezessenek pontos nyilvántartást az etetőhelyekről és a természetes vízfolyásokról, itatóhelyekről is. Ezek rendszeres ellenőrzése fontos járványügyi információkkal szolgálhat.
11. A vaddisznók zárt területre való vásárlását, vagy szabad vadászterületre történő kihelyezését előzetesen jelentsék be az illetékes járási főállatorvosi hivatalnak is.
12. A megyei állategészségügyi és élelmiszerellenőrző hatóság által kiadott határozatnak megfelelően a vadászatra jogosultak minden vadászati évben teljesítsék a KSP monitoring programban rájuk eső mintaszámot. Minden esetben a szívből (vagy ha ez nem lehetséges valamely nagyobb érből) vegyenek véralvadékokat, továbbá mandula minta vételéről se feledkezzenek el. A mintákat megyei állategészségügyi és élelmiszerellenőrző hatóság által előírtak szerint adják le. A KSP monitoring program során nyert mintákból a NÉBIH Állategészségügyi Diagnosztikai Igazgatósága az ASP felderítésre irányuló vizsgálatokat is elvégzi, ha azt az Európai Unió vagy a szomszédos harmadik országok járványügyi helyzete indokolja.

Forrás: www.portal.nebih.gov.hu

Élelmiszerlánc-biztonsági és Földhivatali Főosztály

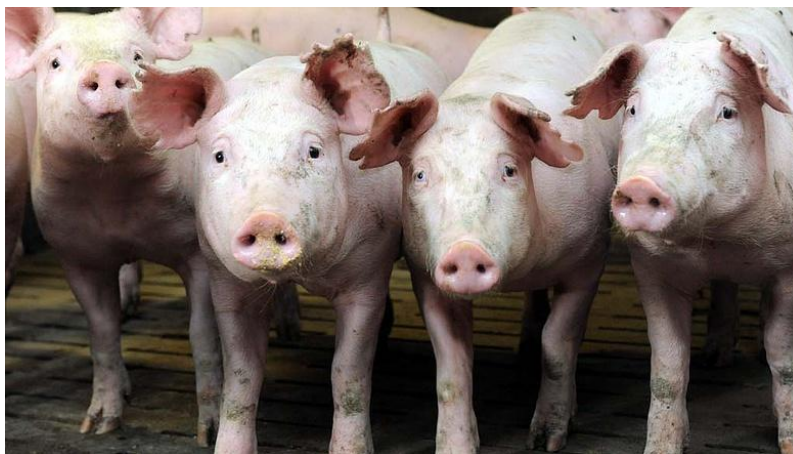

FIGYELEM! ORSZÁGSZERTE ZÁRTAN KELL TARTANI A BAROMFIT!

Dr. Bognár Lajos országos főállatorvos hazánk teljes területére elrendelte a baromfik zártan tartását. Az intézkedést az indokolta, hogy már 11 megyében és Budapesten összesen 83 vadmadárban mutatta ki a NÉBIH laboratóriuma a madárinfluenza vírusát, valamint, hogy két hete – valószínűsíthetően vadmadártól eredő fertőződés miatt – Győr-Moson-Sopron és Veszprém

megyében is megjelent a betegség. Az előírás célja, hogy tovább csökkenjen az állományok vadon élő madarakkal történő érintkezésének lehetősége.

Január 27-től hatályos 1/2017. számú országos főállatorvosi határozat – a korábbi intézkedések kiegészítéseképpen – előírja, hogy az ország területén valamennyi baromfit csak zártan lehet tartani. Amennyiben ez nem megoldható, a kifutót megfelelő erősségű madárhálóval kell védeni. A madárhálóval lefedett résznek, amelyre a baromfi kiengedhető, legalább az állattartó épület alapterületével megegyező nagyságúnak kell lennie.

A járvány kezdete óta hazánkban mintegy 3 millió baromfit kellett ártalmatlanítani, az ebből származó közvetlen kár körülbelül 3,5 milliárd forintra tehető. Az állategészségügyi hatóság haladéktalanul megtesz minden szükséges intézkedést.

Továbbra is kulcsfontosságú, hogy az állattartók szigorúan betartsák az általános járványvédelmi szabályokat, és jelezzék az állatorvosuknak vagy az állategészségügyi hatóságnak, ha állataikon bármilyen betegségre utaló tünetet észlelnek.



A Tolna megyei állategészségügyi hatóság elérhetőségei:

<http://www.kormanyhivatal.hu/hu/tolna/szervezeti-egysegek/elelmszerlanc-biztonsagi-es-foldhivatali-foosztaly>

<http://www.kormanyhivatal.hu/hu/tolna/hirdetmenyek/bonyhadi-jarasi-hivatal-elelmszerlanc-biztonsagi-es-allategeszsegugyi-osztaly>

<http://www.kormanyhivatal.hu/hu/tolna/hirdetmenyek/tamasi-jarasi-hivatal-elelmszerlanc-biztonsagi-es-allategeszsegugyi-osztaly>

A madárinfluenza járvánnyal kapcsolatos aktuális információk elérhetők a NÉBIH honlapján.

Forrás: <http://portal.nebih.gov.hu/hu/-/orszagszerte-zartan-kell-tartani-a-baromfit>

Élelmszerlanc-biztonsági és Földhivatali Főosztály

A ZÁRTKERTI INGATLANOK MŰVELÉS ALÓLI DÍJMENTES KIVONÁSÁRA IRÁNYULÓ ELJÁRÁS VÁLTOZÁSÁIRÓL

A Magyar Közlöny 2016. évi 210. lapszámában megjelent a zártkertként nyilvántartott ingatlanok művelés alóli kivonásával kapcsolatban egyes törvények módosításáról szóló 2016. évi CLXXXVII. törvény, melynek a legjelentősebb hozadéka, hogy meghosszabbította a zártkerti ingatlanok művelés alóli kivonására irányuló kérelmek benyújtásának határidejét **2017. december 31.** napjáig. A jogalkotó a törvénnyel az állampolgárok részéről felmerült ez irányú igényt elégítette ki; ugyanis a művelés alóli kivonás folytán az átminősítéssel az ingatlan kikerül a mező- és erdőgazdasági földek forgalmáról szóló 2013. évi CXXII. törvény (Földforgalmi törvény) hatálya alól, azaz nem kell alkalmazni a művelés alól kivont zártkerti ingatlanok esetében az elővásárlási jogra (kifüggesztésre), illetve a hatósági jóváhagyásra irányuló szabályozást, jelentősen megkönnyítve ezen ingatlanok elidegenítését és hasznosítását.

Fontos – szigorításnak is tekinthető – változás továbbá, hogy a módosítás a szőlőtermesztésről és a borgazdálkodásról szóló 2004. évi XVIII. törvényt is érintette oly módon, hogy rögzítésre került, hogy a borszőlő termőhelyi kataszterbe tartozó zártkerti ingatlanok művelés alóli kivonására irányuló kérelemhez mellékelni kell a hegybíró igazolását arról, hogy az ingatlanon fennálló ültetvény kivágásra került. A gyakorlatban ez azt jelenti, hogy a kataszterbe tartozó szőlő művelési ágú zártkerti ingatlanok kivett területre történő átminősítése csak akkor lehetséges, ha ténylegesen megszűnik a szőlőtermesztés az ingatlanon.

Élelmiszerlánc-biztonsági és Földhivatali Főosztály

TÁJÉKOZTATÓ A HATÓSÁGI JÓVÁHAGYÁSHOZ KÖTÖTT FÖLDHASZNÁLATI SZERZŐDÉSEK NYILVÁNTARTÁSBA VÉTELÉNEK ÚJ SZABÁLYAIRÓL

A Magyar Közlöny 2016. évi 189. lapszámában kihirdetésre került a közigazgatási bürokráciacsökkentést érintő egyes törvények módosításáról szóló 2016. évi CXXVII. törvény (a továbbiakban: Módtv.), mely 2017. január 1-jei hatállyal módosította többek között a mező- és erdőgazdasági földek forgalmáról szóló 2013. évi CXXII. törvénnyel összefüggő egyes rendelkezésekről és átmeneti szabályokról 2013. évi CCXII. törvényt (a továbbiakban: Fétv.) az alábbiak szerint:

Módtv. 71. § (1) A mező- és erdőgazdasági földek forgalmáról szóló 2013. évi CXXII. törvénnyel összefüggő egyes rendelkezésekről és átmeneti szabályokról szóló 2013. évi CCXII. törvény (a továbbiakban: Fétv.) 83. §-a helyébe a következő rendelkezés lép:

„83. § A mezőgazdasági igazgatási szerv a földhasználati szerződés jóváhagyása esetén a szerződés két eredeti példányát látja el jóváhagyó záradékkal, amelyből az egyik példányt – a jóváhagyását tartalmazó határozatával egyidejűleg – a szerző félnek, a másik példányt a határozat jogerőre emelkedését követően – az e törvény végrehajtására kiadott rendelet szerinti eljárás lefolytatása érdekében – az ingatlanügyi hatóságnak küldi meg.”

(2) A Fétv. 95. § (1) bekezdése helyébe a következő rendelkezés lép:

„(1) A földhasználó a használatot annak megkezdésétől számított 30 napon belül köteles az ingatlanügyi hatósághoz nyilvántartásba vétel céljából bejelenteni, kivéve, ha a földhasználati nyilvántartásba vételi eljárás a 95/A. § (1) bekezdése szerint hivatalból indul meg. Ha a használat részesművelési szerződés alapján jött létre, a bejelentési kötelezettség a részesművelési szerződésben meghatározott, a szerződő felek közül kijelölt képviselőt terheli.”

(3) A Fétv. 95. § (6) bekezdése helyébe a következő rendelkezés lép:

„(6) A földhasználati nyilvántartási eljárás – a 95/A. § (1) bekezdése szerinti eljárás kivételével – a (2) és (5) bekezdésben meghatározott földhasználati bejelentési és a változás-bejelentési (a továbbiakban együtt: bejelentési) adatlapnak, valamint a (3) bekezdésben meghatározott okiratoknak az ingatlanügyi hatósághoz való benyújtásával indul meg.”

(4) A Fétv. a következő 95/A. §-sal egészül ki:

„95/A. § (1) A 95. § (1) bekezdésben foglaltaktól eltérően a hatósági jóváhagyáshoz kötött szerződésen alapuló használat esetén az ingatlanügyi hatóság a hozzá érkező, jóváhagyási záradékkal ellátott szerződés alapján a földhasználat nyilvántartásba történő bejegyzése iránti eljárást hivatalból folytatja le.

(2) Ha az (1) bekezdés szerinti eljárás eredményeként a földhasználat bejegyzése nem történik meg, úgy a földhasználónak a 95. § (1) bekezdése szerint bejelentést kell tennie.”

A Módtv. által eszközölt módosítás alapján új elemként jelenik meg, hogy a földhasználati szerződések hatósági jóváhagyása során a mezőgazdasági igazgatás szerv a jóváhagyott és záradékolt szerződés egy példányát a jogerőre emelkedést – tehát a közlést – követően az ingatlanügyi hatóságnak küldi meg (adja át), ahol a földhasználati nyilvántartásba vételi eljárás hivatalból kerül lefolytatásra. Fentiek alapján a jogalkotó mentesítette az ügyfeleket az olyan, hatósági jóváhagyáshoz kötött földhasználati szerződések (haszonbérlet, feles bérlet, részesművelési, illetve ezek módosításai) bejelentésének kötelezettsége alól, mely szerződéseket a járási hivatalok földhivatali osztályai – *mezőgazdasági igazgatási szervként* - már jóváhagytak. A továbbiakban az ilyen típusú földhasználati szerződéseket a járási hivatalok földhivatali osztályai *ingatlanügyi hatóságként* hivatalból regisztrálják majd a közhiteles földhasználati nyilvántartásba. A hatósági jóváhagyáshoz nem kötött földhasználati szerződések esetében (szívességi földhasználat, közeli hozzátartozók közötti haszonbérlet, feles bérlet, stb.) a földhasználó ügyfelek bejelentési kötelezettsége természetesen továbbra is fennáll.

AZ ÉPÍTÉSÜGYI JOGSZABÁLYOKAT ÉRINTŐ LEGJELENTŐSEBB VÁLTOZÁSOK 2017. JANUÁR 1-TŐL

Az építésügyi jogszabályok a kormány bürokráciacsökkentéssel kapcsolatos elhatározásának megfelelően úgy változtak, hogy az ügyfelek a lehető legkisebb mértékben függjenek a hatósági eljárásoktól.

Az épített környezet alakításáról és védelméről szóló 1997. évi LXXVIII. törvény 33/A. §. (1) bekezdése kibővítette az egyszerű bejelentéshez kötött építési tevékenység körét az alábbiak szerint:

Egyszerű bejelentéshez kötött építési tevékenység a legfeljebb 300 négyzetméter összes hasznos alapterületű új lakóépület építése, valamint műemlék kivételével meglévő lakóépület 300 négyzetméter összes hasznos alapterületet meg nem haladó méretűre **bővítése** és a legfeljebb 300 négyzetméter összes hasznos alapterületű lakóépület kormányrendeletben meghatározottá **átalakítása és ezen építési munkákhoz szükséges tereprendezés, támfalépítés.**

Korábban csak a 300 négyzetméter összes hasznos alapterületű új lakóépület építése volt egyszerű bejelentés alapján megvalósítható.

Változott az építésügyi és építésfelügyeleti hatósági eljárásokról és ellenőrzésekről, valamint az építésügyi hatósági szolgáltatásról szóló 312/2012. (XI. 8.) Korm. rendelet 1. melléklete 1. és 8. pontjai is, jelentősen csökkentve az építési engedélyhez kötött építési munkák körét.

Építési engedély nélkül végezhető építési tevékenységek:

1.Építmény átalakítása, felújítása, helyreállítása, korszerűsítése, homlokzatának megváltoztatása, kivéve zártosú vagy ikres beépítésű építmény esetén, ha e tevékenységek a csatlakozó építmény alapozását vagy tartószerkezetét is érintik.

A korábbi jogszabály szerint, ha az építmény átalakítása, felújítása, helyreállítása, korszerűsítése, homlokzatának megváltoztatása az építmény tartószerkezeti rendszerének megváltoztatását eredményezte, akkor építési engedélyt kellett kérni.

Építési engedély nélkül végezhető építési tevékenységek:

Nem emberi tartózkodásra szolgáló építmény építése, átalakítása, felújítása, valamint bővítése, amelynek mérete az építési tevékenység után sem haladja meg a **nettó 100 m³ térfogatot és 4,5 m gerincmagasságot.**

A korábbi jogszabály szerint az építési engedély nélkül építhető építmény paraméterei a **nettó 50 m³ térfogatot és 3,0 gerincmagasságot** nem haladhatták meg.

Hatósági Főosztály

AZ ÖNKORMÁNYZATI ADÓIGAZGATÁST ÉRINTŐ 2017. ÉVI JOGSZABÁLYVÁLTOZÁSOK

Az **adók módjára behajtandó köztartozásokkal** kapcsolatos megkeresések teljesítése a Nemzeti Adó- és Vámhivatal (a továbbiakban: NAV) feladata. Az önkormányzati adóhatóság a tartozás végrehajtásának eredménytelensége esetén keresheti meg a NAV-ot, ha a tartozás eléri az 50.000 Ft-ot. A megkeresés tartalmáért a megkereső felel, a NAV kizárólag mint a végrehajtás foganatosítója jár el. A végrehajtási eljárást az adózás rendjéről szóló 2003. évi XCII. törvény (a továbbiakban: Art.) és a bírósági végrehajtásról szóló 1994. évi LIII. törvény (a továbbiakban: Vht.) alapján kell lefolytatni. A megkeresést kizárólag elektronikus úton, regisztrációs azonosító számmal rendelkező önkormányzati adóhatóság terjesztheti elő.

Az Art. 161/A. §-a értelmében

(1) Az állami adó- és vámhatóság – az e §-ban rögzített eltérésekkel – az adók módjára behajtandó köztartozások behajtására irányadó szabályok szerint az önkormányzati adóhatóság megkeresése alapján végrehajtja az önkormányzati adóhatóság által nyilvántartott helyi adóval, illetve gépjárműadóval összefüggő tartozásokat.

(2) Az önkormányzati adóhatóság havonta, a hónapot követő hó 15. napjáig keresheti meg az állami adó- és vámhatóságot a legalább 50 000 forintot elérő tartozás végrehajtása céljából. A megkeresésben nem kell megjelölni azt a jogszabályt, amely az önkormányzati adóhatóságnál nyilvántartott tartozás végrehajtását lehetővé teszi.

(3) Az önkormányzati adóhatóság az állami adó- és vámhatóság megkeresése előtt megkísérli a tartozás átvezetéssel és visszatartás útján történő végrehajtását, ha ennek feltételei fennállnak.

(4) Az állami adó- és vámhatóság a tartozás biztosítása érdekében jelzálogjogot is bejegyeztethet az adós tulajdonában lévő ingatlanra.

(5) Az önkormányzati adóhatóság megkeresése nem tartalmazhatja azon tartozás összegét, amelyre vonatkozóan az önkormányzati adóhatóság már visszatartási jog gyakorlását kezdeményezte az állami adó- és vámhatóságnál.

A **helyi adótörvényekre** vonatkozó változás, hogy a helyi adókról szóló 1990. évi C. törvény (a továbbiakban: Htv.) **mentességre** vonatkozó szabályai módosultak, a 3. § (3) bekezdése értelmében a (2) bekezdés szerinti mentesség abban az adóévben illeti meg az adóalanyt, amelyet megelőző adóévben folytatott tevékenységéből származó jövedelme (nyeresége) után sem bel-, sem külföldön adófizetési kötelezettsége nem keletkezett. Az építmény- és telekadóban a (2) bekezdés szerinti mentesség azon épület, épületrész, telek után jár, amelyet az ingatlan-nyilvántartásban tulajdonosként – a vasúti pályahálózatot üzemeltető közszolgáltató szervezet esetén tulajdonosként, vagyoni értékű jog jogosítottjaként – bejegyzett adóalany kizárólag a létesítő okiratában meghatározott alaptevékenysége, főtevékenysége kifejtésére használ. A feltételek meglétéről az adóalany – az adóév ötödik hónapjának utolsó napjáig – írásban köteles nyilatkozni az adóhatóságnak. A nyilatkozat adóbevallásnak minősül.

A **vagyoni típusú adók** vonatkozásában a Htv. 52. § 7. pontja szerinti tulajdonos: az ingatlan tulajdonosa az a személy vagy szervezet, aki/amely az ingatlan-nyilvántartásban tulajdonosként szerepel. Amennyiben az ingatlan tulajdonjogának átruházására irányuló szerződést az ingatlanügyi hatósághoz benyújtották – melynek tényét az ingatlanügyi hatóság széljegyezte –, a szerző felet kell **tulajdonosnak tekinteni, kivéve, ha** a tulajdonjog bejegyzése iránti kérelmet az ingatlanügyi hatóság jogerősen elutasította vagy azt visszavonták vagy a bíróság megállapította a szerződés érvénytelenségét. Újonnan létrehozott építmény tulajdonjogának – a használatbavételi engedély jogerőre emelkedését megelőző – átruházása esetén a szerződés ingatlanügyi hatósághoz történő benyújtását követően a szerző felet a használatbavételi engedély jogerőre emelkedésének időpontjától kell tulajdonosnak tekinteni. A Htv. 52. § 49. pontja alapján a vagyoni értékű jog jogosítottja: az ingatlanon fennálló vagyoni értékű jog jogosítottja az a személy vagy szervezet, aki/amely az ingatlan-nyilvántartásban a vagyoni értékű jog jogosítottjaként feltüntetésre került. Amennyiben az ingatlant terhelő vagyoni értékű jog alapításáról szóló okiratot az ingatlanügyi hatósághoz benyújtották – melynek tényét az ingatlanügyi hatóság széljegyezte –, az okiratban megjelölt, jogszerzésre feljogosított személyt vagy szervezetet kell a **vagyoni értékű jog jogosítottjának tekinteni, kivéve, ha** a vagyoni értékű jog bejegyzése iránti kérelmet az ingatlanügyi hatóság jogerősen elutasította vagy azt visszavonták vagy a bíróság megállapította a szerződés érvénytelenségét.

Az éves beszámolóját az IFRS-ek szerint készítő vállalkozóra vonatkozó szabályok és a **helyi iparűzési adóval** kapcsolatos egyéb rendelkezések módosultak.

A **közös őstermelői igazolvánnyal** rendelkezők, családi gazdasághoz tartozók az iparűzési adókötelezettségüket teljesíthetik közösen, az adószámmal rendelkező őstermelő, családi gazdálkodó nevében, az általa benyújtott adóbevallásban.

A gépjárműadóról szóló 1991. évi LXXXII. törvény (Gjt.) – cégautóadóval kapcsolatos egyéb változásokat nem említve – **mentességre** vonatkozó, 17/D. § e) és f) pontja is változott 2017. január 1-jétől. E szerint mentes az adó alól az a személygépkocsi,

e) amelyet a betegségmegelőző vagy gyógyító céllal, szociális céllal, az egészségkárosodott, hátrányos helyzetűek segítésére létrehozott alapítvány, közalapítvány, egyesület, köztestület, nonprofit gazdasági társaság kizárólag – a fogyatékos személyek jogairól és esélyegyenlőségük biztosításáról szóló törvény szerinti – súlyosan fogyatékos magánszemély(ek), vagy a magasabb összegű családi pótlékra jogosító látási, hallási, értelmi, mozgásszervi fogyatékos vagy autista magánszemély(ek) rendszeres szállítására üzemeltet, ha működési szabályzatából, gazdálkodásából – az összes körülmény figyelembevételével – egyértelműen megállapítható, hogy az üzemeltetés ténylegesen az említett cél érdekében történik,

f) amelyet kizárólag az egészségügyi alapellátásról szóló 2015. évi CXXIII. törvény 5. § (1) bekezdése vagy 16. §-a szerinti tevékenység ellátása érdekében, valamint az egészségügyi államigazgatási szerv törvény alapján kizárólag betegségmegelőző, gyógyító, egészségkárosodást csökkentő közegészségügyi, járványügyi és egészségvédelmi alapfeladatának ellátása érdekében üzemeltetnek.

A HELYI ÖNKORMÁNYZATOK EGÉSZSÉGÜGYI TÁRGYÚ RENDELETEINEK VIZSGÁLATA

A kormányhivatal a helyi önkormányzatok törvényességi felügyeletével kapcsolatos feladatait ellenőrzési munkaterv alapján látja el, melynek alapján a Törvényességi Felügyeleti Osztály által vizsgálandóak voltak a helyi önkormányzatok egészségügyi tárgyú rendeletei, különös tekintettel az egészségügyi alapellátásról szóló 2015. évi CXXIII. törvény (továbbiakban: Alapellátási tv.) 6. § (1)-(2) bekezdésében foglalt, az egészségügyi alapellátások körzeteinek kialakítására vonatkozó előírásokra.

A vizsgálat keretében kiemelt figyelmet kellett fordítani az önkormányzati rendeletek magasabb szintű jogszabályi rendelkezésekkel való összhangjára, továbbá vizsgálni kellett, hogy a megalkotott rendeletek az önkormányzat honlapján közzétételre, illetve a Nemzeti Jogszabálytár rendszerén keresztül feltöltésre kerültek-e.

Az utasítás II. pontja értelmében a Tolna megyében működő **109 települési önkormányzat 57 egészségügyi tárgyú rendeletének törvényességi felülvizsgálata zajlott le 2016. év második félévében.**

Az Alapellátási tv. 6. § (1) bekezdése alapján felhatalmazást kaptak a települési önkormányzat képviselő-testületei arra, hogy rendeletben állapítsák meg és alakítsák ki az egészségügyi alapellátások körzeteit. **Tolna megyében 55 önkormányzat képviselő-testülete élt a rendeletalkotási felhatalmazással és állapította meg az egészségügyi alapellátások körzeteit.** A megyében 54 önkormányzat nem állapította meg és alakította ki rendeletben az egészségügyi alapellátások körzeteit, mely mulasztásban megnyilvánuló jogszabálysértést eredményezett.

Az egészségügyi tárgyú rendeletek törvényességi felülvizsgálatának eredményeképpen **összesen 28 önkormányzati rendelet tekintetében élt a kormányhivatal a törvényességi felhívás eszközével.**

Törvényességi felhívás kibocsátására 27 rendelet esetében nem volt szükséges, vizsgálatuk során megállapítást nyert, hogy a hatályos jogszabályi előírásoknak maradéktalanul megfelelnek.

Az egészségügyi tárgyú rendeleteknek a magasabb szintű jogszabályok rendelkezéseivel való összhangjának vizsgálatát a kormányhivatal a mulasztásos jogszabálysértést jelző törvényességi felhívások nyomán elfogadott újabb rendeletek megküldését követően jelenleg is folytatja. Törvényességi felhívás kibocsátására az újonnan elfogadott rendeletek esetében eddig nem került sor.

Az egészségügyi tárgyú rendeleteknek törvényességi felülvizsgálata során az **alábbi típushibákat** fogalmazta meg a kormányhivatal a törvényességi felhívásokban:

Az Alapellátási tv. 5. § (1) bekezdése szerint a települési önkormányzat az egészségügyi alapellátás körében gondoskodik a háziiorvosi, házi gyermekorvosi ellátásról, a fogorvosi alapellátásról, az alapellátáshoz kapcsolódó háziiorvosi, házi gyermekorvosi és fogorvosi ügyeleti ellátásról, a védőnői ellátásról, és az iskola-egészségügyi ellátásról. A rendeletben megjelölt

egészségügyi alapellátások körzeteinek meghatározása nem teljes, nem tartalmaz rendelkezést valamennyi, az Alapellátási tv. 5. § (1) bekezdésében felsorolt alapellátási típusra.

A rendeletben meghatározott **orvos fogalma nem egyezik meg** önálló orvosi tevékenységről szóló 2000. évi II. törvény 1. § (2) bekezdés b) pontjában meghatározott fogalommal.

A megyében jellemzően **több település** – tipikusan a közös önkormányzati hivatalhoz tartozók – alkotnak egy körzetet valamennyi egészségügyi alapellátás tekintetében. Hibaként jelent meg ebben az esetben, hogy csak a székhely település alkotott önkormányzati rendeletet a tárgykörben és annak hatályát valamennyi település közigazgatási területére kiterjesztette.

A rendelet azért jogszabálysértő, mert a képviselő-testület egy **másik háziiorvosi körzethez** tartozó településekről rendelkezik.

A rendelet az ügyeleti alapellátást biztosító társulásként egy már **megszűnt társulást** jelölt meg.

A rendelet az iskola-egészségügyi ellátásról való rendelkezés során más település **oktatási-nevelési intézményét nevesíti**.

A **rendelet hatályon kívül** helyezett jogszabályra való hivatkozást tartalmaz.

A rendelet **tévesen hivatkozik** az alapellátási körzet megnevezésére, illetve saját magára történő visszautaláskor rossz szakaszt jelöl meg.

A rendelet **bevezető része nem jelöli meg** a véleményezési jogkörrel rendelkező szerv **véleményezésének tényét**, illetve nem rögzíti maradéktalanul a felhatalmazást adó és a feladatkört megállapító jogszabályi helyeket.

A Nemzeti Jogszabálytárról szóló 338/2011. (XII. 29.) Korm. rendelet 4. §-a alapján a Nemzeti Jogszabálytárban közzé kell tenni valamennyi – 2013. június 30. után kihirdetett – még hatályba nem lépett önkormányzati rendelet kihirdetett szövegét, továbbá egységes szerkezetű szöveggel közzé kell tenni valamennyi, 2013. június 30. után kihirdetett és a lekérdezés napján hatályos, önkormányzati rendeletnek – ideértve a 2013. június 30. után kihirdetett önkormányzati rendelettel megváltoztatott önkormányzati rendeletet is – a lekérdezés napján hatályos szövegét és a lekérdezés napját megelőző, illetve követő egy-egy időállapotát.

A 2013. július 1. napját megelőzően hatályba lépett, 2013. június 30. napját követően megváltoztatott és a lekérdezés napján hatályos önkormányzati rendelet esetében a Nemzeti Jogszabálytárban a rendelet lekérdezés napján hatályos egységes szerkezetű szövegét, és a lekérdezés napját követő egy időállapotát kell közzétenni.

A kormányhivatal vizsgálata szerint az 57 egészségügyi tárgyú rendelet esetében 30 rendeletnél állt fenn publikálási kötelezettség, melyek közül a Nemzeti Jogszabálytár Önkormányzati rendeletek felületén 21 rendelet publikálásra is került, míg 9 rendelet esetében az érintett önkormányzatok elmulasztották a feltöltést. 27 egészségügyi tárgyú rendelet esetében nincs publikálási kötelezettség, azonban ezek közül 8 rendelet ennek ellenére megtalálható volt a rendelettárban. Összességében elmondható, hogy Tolna megye vonatkozásában a helyi önkormányzatok **29 egészségügyi tárgyú rendelete került megküldésre a Nemzeti Jogszabálytár felületén keresztül a vizsgált időszakban**. A jogszabálysértést jelző törvényességi felhívások nyomán elfogadott önkormányzati rendeletek publikálása folyamatos.

Az önkormányzati rendeletek – egységes módon történő – közzététele érdekében a kormányhivatal a 2016. évben tájékoztató levélben hívta fel a figyelmet az irányadó jogszabályi rendelkezésekre.

A kormányhivatal ezúton is köszöni a jegyzőknek a helyi önkormányzatok egészségügyi tárgyú rendeleteinek felülvizsgálata során tanúsított támogató együttműködését.

A Miniszterelnökség Területi Közigazgatásért Felelős Államtitkára 2017. évre vonatkozóan is törvényességi felügyeleti munkatervet állított össze a fővárosi, megyei kormányhivatalok részére, melynek végrehajtására a Törvényességi Felügyeleti Osztály kiemelt figyelmet fordít. Az első félévben a helyi önkormányzatoknak az anyakönyvi eljárásról szóló törvényben kapott felhatalmazásnak való megfelelése, második félévben a helyi önkormányzatoknak a helyi népszavazással és népi kezdeményezéssel összefüggő rendeletei vizsgálandóak.

Hatósági Főosztály

A HÁZI SEGÍTSÉGNYÚJTÁS SZEMÉLYI FELTÉTELEIRE, VALAMINT A NORMATÍV ELSZÁMOLÁSOKRA VONATKOZÓ SZABÁLYOK

A házi segítségnyújtás személyi feltételeire, valamint a normatív elszámolásokra vonatkozó szabályok 2016. december 22-ével, illetve 2017. január 1-jével módosultak. Ezek közül a legfontosabb változások a szociális, gyermekjóléti és gyermekvédelmi szolgáltatók, intézmények és hálózatok hatósági nyilvántartásáról és ellenőrzéséről szóló 369/2013. (X. 24.) Korm. rendeletet (a továbbiakban Korm. rendelet) érintik.

A Korm. rendelet 50. § (1) bekezdése szerint a működést engedélyező szerv a 2016. december 31-én vagy azt követően hatályukat veszítő ideiglenes hatályú bejegyzések hatályát hivatalból, kizárólag ellátási érdekből 2018. december 31-éig más jogszabályi felhatalmazás hiányában is meghosszabbíthatja, ha a fenntartó benyújtja a határozatlan vagy határozott idejű bejegyzéshez szükséges feltételek megteremtésére vonatkozó szakmai tervét vagy az ennek érdekében igényelt európai uniós forrás felhasználására megkötött támogatási szerződés másolatát. A működést engedélyező szerv a meghosszabbítás kérdésében 2017. március 31-éig dönt. A döntés jogerőre emelkedéséig az ideiglenes hatályú bejegyzés hatálya meghosszabbodik.

A Korm. rendelet 50/B (3) bekezdése alapján azon helyi önkormányzati vagy társulási fenntartású szolgáltatók esetében, amelyek házi segítségnyújtást biztosítanak, és a befogadásról szóló szakhatósági állásfoglalás, előzetes szakhatósági állásfoglalás nem tartalmazza a személyi gondozásban ellátott személyek befogadott számát, a működést engedélyező szerv a személyi

gondozásban ellátott személyek befogadott számaként - 2017. január 31-ig, 2017. január 1-jei hatállyal - hivatalból a teljes befogadott ellátotti létszámot jegyzi be.

A fentiekkel kapcsolatos eljárás folyamatban van.

Továbbá a házi segítségnyújtással kapcsolatban az alábbi tájékoztatást nyújtjuk.

A szociális igazgatásról és szociális ellátásokról szóló 1993. évi III. törvény 138. §-a szerint a 2016. február 1-jén házi segítségnyújtásra befogadott ellátotti számmal rendelkező, civil és egyházi intézmény, szolgáltató (székhely, telephely) esetében a 2016. február 1-jén az adott intézményben, szolgáltatónál (székhelyen, telephelyen) személyi gondozásra megállapodással rendelkező ellátottak száma törvény erejénél fogva befogadottnak minősül az egyes szociális és gyermekvédelmi tárgyú törvények módosításáról szóló 2016. évi CLXVI. törvény hatálybalépésének időpontjában. A személyi gondozásra megállapodással rendelkező ellátottak számának meghatározásakor az igénybevevői nyilvántartás adatai az irányadóak.

A személyi gondozás tekintetében fentiek szerinti létszámához képest a személyi gondozásra vonatkozó megállapodások számának növekedése esetén a személyi gondozásra történő további befogadás a szociál- és nyugdíjpolitikáért felelős miniszter által közzétett közleményben meghatározott kapacitás szerint történik, amelynek mértéke - a 2016. február 1-jei állapotnak megfelelően személyi gondozásra irányuló megállapodásokkal egybeszámítva - nem haladhatja meg országosan a 35 000 fős ellátotti számot.

Hatósági Főosztály

TÁJÉKOZTATÓ AZ ÁLDOZATSEGÍTÉS MEGVÁLTOZOTT RENDSZERÉRŐL

A járáások megerősítése koncepció jelentősen módosította az áldozatsegítés rendszerét 2017. január 1. napjától. Az igazságügyi szolgáltatásokkal kapcsolatos egyes feladat- és hatáskörökről szóló 362/2016. (XI. 29.) Korm. rendelet alapján az alábbi feladatelosztás került meghatározásra:

A) járási/kerületi áldozatsegítő szolgálatok:

- szolgáltatás nyújtás
 - hatósági (azonnali pénzügyi segély, hatósági bizonyítvány)
 - nem hatósági (tanácsadás, érzelmi segítségnyújtás)
- támogató hatósági feladatok (állami kárenyhítés)
- készpénzes kifizetések
- visszatérítésre kötelezés
- ismeretterjesztés, tájékoztatás
- kapcsolattartás helyi társszervekkel (városi rendőrkapitányságok, segítő szervezetek)

B) megyei/fővárosi áldozatsegítő szolgálatok:

- elsőfokú hatósági feladatok (méltányosság, állami kárenyhítés)
- másodfokú hatósági feladatok (azonnali pénzügyi segély, hatósági bizonyítvány)
- kapcsolattartás társszervekkel megyei (fővárosi) szinten (megyei rendőr-főkapitányság, segítő szervezetek)

C) Igazságügyi Minisztérium Igazságügyi Módszertani Irányításért Felelős Helyettes Államtitkárság (1145 Bp., Róna utca 135.):

- Áldozatsegítő Vonal (06 80 225 225) működtetése
- módszertani irányítás
- képzések, továbbképzések szervezése
- ellenőrzések lefolytatása
- hatósági ügyintézés (állami kárenyhítés II. fok)
- egységes informatikai rendszer működtetése
- belföldi és nemzetközi kapcsolatok ápolása
- pénzügyi célleíranyzat kezelése (bankkártyás és postai kifizetések, egyéb pénzügyi műveletek).

Járásonként az alábbi munkatársak foglalkoznak áldozatsegítéssel:

1. dr. Kajtár Izabella (74/407-430; kajtar.izabella@tolna.gov.hu) – Bonyhád
2. Czétényi Judit (795-281; czetenyi.judit@tolna.gov.hu) – Dombóvár
3. dr. Gungl Brigitta (75/519-633; gungl.brigitta@tolna.gov.hu) – Paks
4. Száraz Gyöngyi (75/519-661; szaraz.gyongyi@tolna.gov.hu) – Paks
5. dr. Rottler Éva (74/529-288; rottler.eva@tolna.gov.hu) – Szekszárd
6. Horváth Péter (74/529-287; horvath.peter@tolna.gov.hu) – Szekszárd
7. Tóth Zsófia (74/501-255; toth.zsofia@tolna.gov.hu) – Tamási
8. Kovács Ágnes (74/795-356; kovacs.agnes@tolna.gov.hu) – Tolna

A feladatrendszer az alábbi szervezeti ábrával könnyebben áttekinthető!



TÁJÉKOZTATÓ MUNKAVÉDELMI KÉPVISELŐ-VÁLASZTÁSRÓL

A munkavédelemről szóló 1993. évi XCIII. törvény (a továbbiakban: Mvt.) 2016. július 8-án hatályba lépett módosítása következtében módosultak a munkavédelmi képviselő-választás szabályai. Az Mvt. alapján munkavédelmi képviselő-választást kell tartani, minden olyan munkáltatónál, ahol a munkavállalók létszáma eléri a húsz főt.

A fentiek értelmében a munkavédelmi képviselő választás lebonyolítása érdekében a Tolna Megyei Kormányhivatal 2016. december 14-19. között megtartotta a választást lebonyolító Választási Bizottság tagjainak választását.

A Szavazatszámoló Bizottság a szavazatok összesítését követően megállapította, hogy a leadott szavazatok alapján a Választási bizottság tagjai:

Amreinné dr. Gál Klaudia – főigazgató

dr. Tarnai Nikoletta – igazgató

Muskát Zoltán – munka- és tűzvédelmi szakember.

A munkavédelmi képviselők választásának kiírására a jövőben a Választási Bizottság döntése alapján kerül majd sor.

Bővebb információ: <http://www.kormanyhivatal.hu/hu/tolna/munkavedelmi-kepviselo-valasztas>

Jogi és Humánpolitikai Főosztály

A GYERMEK MINDENEKFELETT ÁLLÓ ÉRDEKÉNEK VÉDELME

Az állam különböző jogalkotási eszközökkel segíti a családokat feladataik teljesítésében. A megalkotott szabályozás sorából kiemelkedik a gyermekvédelem kötelezettsége - a gyermek mindenekfelett álló érdekének védelme - a megfelelő garanciák, eljárási szabályok betartásának ellenőrzése. A gyermekvédelmi rendszer jó működéséhez szakemberek összefogására, team-munkára van szükség. Mind a megelőzés, mind a problémák kezelése jól képzett szakembereket igényel. Az információcsere ezek között a szakemberek között, az esetek közös megbeszélése alapvető fontosságú egy-egy probléma kezelésében.

Valamennyi szakember egyetért abban, hogy elsődlegesen a családban nevelkedés biztosítja a gyermekek személyiségének kibontakoztatását, a testi, szellemi, érzelmi és erkölcsi fejlődését és jólétét.

A családot támogató szolgálatok közül a védőnők találkoznak legelőször a családdal, ezért prevenció, ismeretnyújtó és attitűdformáló szerepük kiemelt jelentőségű. A körzeti védőnő

feladatai közé tartozik a nővédelem, a várandós anyák, a gyermekágyas anyák, a 0-6 éves korú gyermekek, a tanköteles gyermekek gondozása, a családgondozás. Figyelemmel kísérni a gyermekek testi szellemi fejlődését, elvégezni az alap-szűrővizsgálatokat, a krónikus beteg gyermek valamint a magatartási zavarokkal küzdő gyermek és családja részére személyre szabott tanácsot adni. Ezen kívül előadást tart egészséggel kapcsolatos témákban és elvégzi a védőoltások szervezését, nyilvántartását.

A munkája során fokozott figyelmet fordít a gondozott családban előforduló egészségi, mentális és környezeti veszélyeztetettség megelőzésére, felismerésére. A feltárt problémák megoldása érdekében segítséget nyújt a helyes életvitelhez, a harmonikus, szerető családi környezet kialakításához.

A fent vázolt feladatok ellátására akkor kerülhet sor, ha a szülő, törvényes képviselő és a védőnő együttműködése megfelelő. Ha azonban a gondozás elutasítására kerül sor (családlátogatás és tanácsadás elutasítása) akkor az egészségügyi alapellátás keretében - a gyermek szomatomotoros, mentális, pszichés és szociális fejlődésének nyomon követése a területileg illetékes védőnő által nem valósulhat meg, az igénybe vehető védőnői szűrővizsgálatok nem teljesülnek, a gyermek fejlődését veszélyeztető esetleges egészségügyi-, környezeti tényezőket a védőnő nem észleli, azok megelőzése, felismerése a gondozási munka során nem teljesíthető.

A leírtak alapján a gyermekvédelmi rendszerben észlelő- és jelzőrendszerként definiált védőnői hálózatnak helye van a gyermek rendszerbeli életútjának bármely szakaszában. Mint jelzőrendszeri tag egyszerre indukálja, kezdeményezi a folyamatot, illetve vesz részt a beavatkozás tervezésében és végrehajtásában.

Ezért is van kiemelkedő jelentősége a 2017. januártól hatályba lépett jogszabály módosításoknak:

A gyermekek védelméről és a gyámügyi igazgatásról szóló 1997. évi XXXI. törvény 130/A. §-a a következő (3) bekezdéssel egészül ki:

„(3) Egyéb jelzés hiányában is súlyos veszélyeztető oknak minősül, ha a gyermeket gondozó szülő, más törvényes képviselő megtagadja az együttműködést az egészségügyi alapellátást nyújtó szolgáltatóval – házi orvossal, házi gyermekorvossal, védőnővel –, illetve a gyermek gondozása tekintetében a bölcsődei ellátást nyújtó szolgáltatóval, intézménnyel és a köznevelési intézménnyel.”

Az egészségügyről szóló 1997. évi CLIV. törvény módosítása alapján a 81. § (3) bekezdése helyébe a következő rendelkezés lép:

*„(3) A kötelező egészségbiztosítás keretében igénybe vehető betegségek megelőzését és korai felismerését szolgáló egészségügyi szolgáltatásokról és a szűrővizsgálatok igazolásáról szóló miniszteri rendelet szerinti, **0–18 év közötti szűrővizsgálatok kötelezőek. A szűrővizsgálatra kötelezett kiskorú személy részvételéről a szűrővizsgálaton a törvényes képviselő köteles gondoskodni. Ha e kötelezettségének a törvényes képviselő nem tesz eleget, az egészségügyi államigazgatási szerv a szűrővizsgálatot határozattal elrendeli. A szűrővizsgálatot elrendelő határozat – közegészségügyi vagy járványügyi okból – fellebbezésre tekintet nélkül végrehajthatóvá nyilvánítható. Az egészségügyi államigazgatási szerv a határozatot megküldi a család- és gyermekjóléti központnak, valamint a gyámhatóságnak.”***

Az egészségügyi alapellátásról szóló 2015. évi CXXIII. törvény módosítása szerint a 13. §. a következő (5a) bekezdéssel egészül ki:

„(5a) Ha a korlátozottan cselekvőképes vagy cselekvőképtelen kiskorú törvényes képviselője nem gondoskodik a kiskorúnak a kötelező egészségbiztosítás keretében igénybe vehető betegségek megelőzését és korai felismerését szolgáló egészségügyi szolgáltatásokról és a szűrővizsgálatok igazolásáról szóló jogszabály szerint a védőnő feladatkörébe tartozó szűrővizsgálaton való megjelenéséről, valamint a védőnő feladatkörébe tartozó szolgáltatások igénybevételéről, a védőnő kezdeményezésére az egészségügyi államigazgatási szerv határozattal intézkedik. Az egészségügyi államigazgatási szerv a határozatot megküldi a család- és gyermekjóléti központnak, valamint a gyámhatóságnak.”

Megszívlelendő idézet Herczog Mária szerkesztésében megjelent Gyermekjogok felnőtteknek című kiadványból:

„A gyerekeknek ismerniük kell a jogaikat, és azt is meg kell tanulniuk, hogy hogyan értékeljék ezeket a jogokat, és hogyan használják azokat. Ahhoz, hogy ezt készség szinten gyakorolhassák, sokféle élményre van szükségük az emberi jogok, gyermekjogok tanulása során, de ez csak akkor vezet eredményre, ha a mindennapi tapasztalataik is hasonlóak.

Vagyis azok a felnőttek, akik körülveszik őket, hitelesen viselkednek, annak megfelelően, amit tanítanak, mondanak... Az a gyerek, akinek módja van kicsi korától a saját jogait megismerni és gyakorolni az biztosan olyan felnőtté válik, aki képes döntéseket hozni, jól választani a különféle élethelyzetekben, és nagy valószínűséggel öntudatos, aktív állampolgár lesz.”

Népegészségügyi Főosztály

MÓDOSULTAK A KÖZÉTKEZTETÉSRE VONATKOZÓ JOGSZABÁLYI ELŐÍRÁSOK

A közétkeztetésre vonatkozó táplálkozás-egészségügyi előírásokról szóló 37/2014. (IV. 30.) EMMI rendelet 2017. január 1-vel több pontban módosult.

A módosítás következtében a rendelet hatálya **már nem terjed ki** az idősek számára étkezést biztosító szociális alapszolgáltatásokra, idősek nappali ellátását nyújtó és idősek bentlakásos intézményeire, valamint a tanuló ifjúság üdültetését végző kereskedelmi és magánszálláshelyekre, napközis táborokra, amelyek csak a tanév vége és a következő tanév kezdete között működnek tartósan, és ahol a tanuló ifjúság szervezett foglalkoztatása történik.

A rendelet szerint a közétkeztető kötelességei közé tartozik

- egész napos ellátás esetén a korcsoportonkénti előírt energiaszükséglet 100%-át napi három fő- és két kísétkezéssel,
- bölcsődei, mini bölcsődei étkeztetés esetén az előírt napi energiaszükséglet 75%-át napi két fő- és két kísétkezéssel,
- napi háromszori étkezés szolgáltatása esetén az előírt napi energiaszükséglet 65%-át egy fő- és két kísétkezéssel,

- napi egyszeri étkezés szolgáltatása esetén az előírt napi energiaszükséglet 35%-át egy ebéddel biztosítani.

A fenti előírás kiegészült az alábbi étkezések szolgáltatási lehetőségével január 1-től:

- csak reggeli esetén 20%-át,
- tízórai és ebéd esetén 50%-át,
- csak vacsora esetén 25%-át kell fedeznie a közétkeztető által biztosított étkezés(ek)nek a korcsoport számára előírt energia mennyiségből.

Egyes nyersanyagok, egyes korcsoportokra vonatkozó minimálisan és maximálisan adható mennyiségeiben is több változás történt, például

- 3 éves kor alatt 2,8% zsírtartalmú vagy 3,6% zsírtartalmú tej
- 3 éves kor felett 2,8 % vagy kisebb zsírtartalmú tej biztosítandó.
- darált hús tekintetében a bölcsődés, mini bölcsődés korosztály kivételével nagyobb mennyiség adagonkénti étlapra tervezését teszi lehetővé a jogszabály módosítás
- kevesebb viszont a minimálisan adandó, a jogszabály által előírt mennyiség például tejföl, kenyérfélék-kalács, főzelékhez, körethez felhasznált zöldségek tekintetében is.

Népegészségügyi Főosztály

TÁJÉKOZTATÓ A TELJES KÖRŰ ISKOLAI EGÉSZSÉGFEJLESZTÉS (TIE) PROJEKTRŐL

„A gyermekeket a köznevelésben képessé kell tenni az egészség- és az egészséges választására.” Ezen gondolatok megvalósulásához nyújt segítséget a Nemzeti Egészségfejlesztési Intézet és a Klebelsberg Intézményfenntartó Központ együttműködésével létrehozott „Teljes körű Iskolai Egészségfejlesztés (TIE)” elnevezésű projekt.

A TIE az egészség megőrzését, fejlesztését, a betegségek hatékony megelőzését, az egészségtudatos magatartást, szemléletet elősegítő iskolai teendők összefoglaló elnevezése. Célja nemcsak a megfelelő egészségtudatos attitűd kialakítása, a diákok mindennapos egészségfejlesztéssel összefüggő készségeinek, ismereteinek bővítése, hanem ezek viselkedésbe történő beépítése, készségszintű kialakítása, főként közösségépítő, egészségfejlesztési és testmozgás programok segítségével.

A projekt keretében több egészségfejlesztési témát feldolgozó szakmai ajánlás („EPSZA-füzetek”, a testmozgás és a táplálkozás általános iskolai szakmai ajánlása), módszertani szakanyag, segédanyag készült, valamint a teljes körű iskolai egészségfejlesztés szakmai koncepciója is. A Koncepció helyzetelemzést ad az iskoláskorú célcsoport egészségi állapotáról, bemutatja az életmódra vonatkozó adatokat, továbbá célokat és javaslatokat fogalmaz meg a projekt célrendszerével és a szakpolitikai stratégiai irányokkal összhangban.

A „**EPSZA-füzetek**” olyan szakmai ajánlások, melyek az egészségfejlesztési programelemekhez szakszerű háttérrel nyújtanak az iskoláskorú gyerekek egészségtudatosabb szemléletmódjának



kialakításához, a projekt céljainak eléréséhez. Ezen „füzetek” fő pillérét az életkori sajátosságoknak megfelelő, energia-egyensúly kialakulását szolgáló életmód- és testmozgás programok jelentik. Mint például az „Iskolakert”, az egészséges „Élelmiszer - Táplálkozás”, az „Ivóvíz” fogyasztásának népszerűsítése, a megfelelő „Test- és szájhigiénés” szokások kialakítása, a „Sérülés megelőzés - elsősegély”, vagy az egészségfejlesztési cézzal megalkotott „Egészség kommunikációs” események szervezési témái. Ezen felül 5 db, tanórán kívüli, mindennapos testmozgással összefüggő témát is magába foglal, mint a „Spuri a suliba” – „Kincsesláda”, a „Lépéselőnyben” elnevezésű füzeteket, amelyek a testmozgásban gazdag közlekedési formákat támogatják. A „Kincskeresés” – „Eszközbox” című füzet a kötelező tanórai foglalkozások utáni szabadidőben, illetőleg a délutáni tanítási időszakban lebonyolítható, szabadidősport jellegű programok megvalósítására koncentrál, míg az „Aktív osztálykirándulás” füzet bemutatja az osztálykirándulás adta lehetőségeket. „A sportos iskolai rendezvény” egy rendszeresen visszatérő, hagyományteremtő jelleggel szervezett, a tevékenységek változatosságára építő iskolai esemény leírását tartalmazza.

A szakmai ajánlásokon kívül **oktatófilmek és hozzájuk kapcsolódó tanári segédletek**, interaktív táblán alkalmazható ismeretátadó, szemléletformáló játékok, feladatok szintén kialakításra kerültek. A feldolgozott témakörök a „biomechanikailag helyes testtartás”, a „fizikailag aktív életvezetés”, a „mozgás hatása a testi, lelki és szellemi egészségre”, az energiaegyensúly szerepe, az egészségtudatos vásárlás, mozgáslehetőségek az iskolán kívül. Az egészséges táplálkozáson belül foglalkoznak a tápanyagok megismertetésével, szerepével, a folyadékbevitellel, a vitaminokkal. Az egyes témák tanári segédletei az 1-2., a 3-6. és a 7-8. osztályos korcsoportok szerinti bontásban kerültek kidolgozásra, a korosztályok tudásához, érdeklődéséhez igazodva, figyelembe véve az életkori sajátosságokat.

A TIE projekt során létrehozott szakmai és módszertani irányelvek, ajánlások, segédanyagok, interaktív feladatok hozzáférhetőek és ingyen letölthetőek bárki számára a NEFI által működtetett és folyamatosan frissített honlapon.

A projektről bővebb információ az alábbi elérhetőségen található:

<http://projektek.egeszseg.hu/web/tie/>

Népegészségügyi Főosztály



TÁJÉKOZTATÓ A MUNKAVÁLLALÓKAT ÉRŐ MESTERSÉGES OPTIKAI SUGÁRZÁS EXPOZÍCIÓRA VONATKOZÓ MINIMÁLIS EGÉSZSÉGÜGYI ÉS BIZTONSÁGI KÖVETELMÉNYEK VÁLTOZÁSÁRÓL

Az egyes egészségügyi és egészségbiztosítási tárgyú miniszteri rendeletek módosításáról szóló 44/2016. (XII.28.) EMMI rendelet 54. §-a alapján 2017. január 5. napján hatályba lépett a munkavállalókat érő mesterséges optikai sugárzás expozícióra vonatkozó minimális egészségügyi és biztonsági követelményekről szóló 22/2010. (V. 7.) EüM rendelet módosítása, melynek 10/A §-a értelmében:

(1) Az olyan optikai sugárzást kibocsátó berendezés üzembe helyezését, amelynek ipari vagy egészségügyi tevékenységre történő használata során a munkavállalót az 1. vagy a 2. mellékletben meghatározott határérték 75%-át meghaladó expozíció érheti, a munkáltató köteles bejelenteni a telephely szerinti sugár-egészségügyi feladatkörében eljáró fővárosi és megyei kormányhivatalnak (a továbbiakban: kormányhivatal).

(2) Az (1) bekezdés szerinti bejelentés kötelező adattartalma:

- a) a munkáltató neve, székhelye, telephelye,
- b) a tevékenység megnevezése,
- c) az alkalmazott berendezés által kibocsátott optikai sugárzás jellemzői,
- d) a számított vagy mért expozíció értéke, és
- e) az expozícióval érintett munkavállalók száma.

(3) A munkáltató az (1) bekezdés szerinti tevékenységek vonatkozásában készített kockázatértékelést a kormányhivatalhoz köteles jóváhagyásra benyújtani. A kormányhivatal a kockázatértékelést az 5–8. §-nak történő megfelelés esetén jóváhagyja.

(4) Az e rendeletben foglaltak megtartását a kormányhivatalok ellenőrzik.

Az Állami Népegészségügyi és Tisztiorvosi Szolgálatról, a népegészségügyi szakigazgatási feladatok ellátásáról, valamint a gyógyszerészeti államigazgatási szerv kijelöléséről szóló 323/2010. (XII. 27.) Korm. rendelet szerint **Tolna, Somogy, valamint Baranya megyében a sugár-egészségügyi feladatokat a Tolna Megyei Kormányhivatal látja el**, így fenti kötelezettségeket a Kormányhivatal Népegészségügyi Főosztálya felé kell teljesíteni. (7100 Szekszárd, Dr. Szentgáli Gyula u. 2. - Pf.:4. telefon: 74/505-850)

Népegészségügyi Főosztály

TÁJÉKOZTATÓ A TOLNA MEGYEI KORMÁNYHIVATAL TÁRSADALOMBIZTOSÍTÁSI ÉS FOGLALKOZTATÁSI FŐOSZTÁLY EGÉSZSÉGBIZTOSÍTÁSI OSZTÁLYÁNAK FELADATAIRÓL

A Tolna Megyei Kormányhivatal Társadalombiztosítási és Foglalkoztatási Főosztály Egészségbiztosítási Osztály hatáskörét az egészségbiztosítási szervekről szóló 328/2016. (XII.2.) Kormányrendelet, valamint a kötelező egészségbiztosítás ellátásairól szóló 1997. évi LXXXIII. törvény végrehajtására kiadott 217/1997.(XII.1.) Kormányrendelet 1.§ (5) bekezdése határozza meg. Az egészségbiztosítási szerv illetékessége megegyezik a kormányhivatal illetékességével.

A fenti jogszabályok alapján a kormányhivatal **ellátja az Egészségbiztosítási Alapnak a gazdálkodással és az adatszolgáltatással kapcsolatos feladatait**, folyósítási szervként a csecsemőgondozási díj, a gyermekgondozási díj, a táppénz, az utazási költségtérítés, a külföldi tartózkodás közben szükséges gyógykezelés költségeinek utalását, továbbá az ezekhez kapcsolódó számlakezelési feladatokat. Ellátja továbbá a kifizetőhellyel rendelkező foglalkoztatók Egészségbiztosítási Alapot terhelő pénzbeli ellátások megelőlegezésének utólagos elszámolását és utalását.

A kormányhivatal jár el a **jogalap nélkül felvett pénzbeli ellátás, baleseti táppénz vagy utazási költséghez nyújtott támogatás visszafizetési kötelezettségével összefüggő eljárásokban**, valamint a baleseti megtérítésből eredő fizetési kötelezettség nyilvántartásában, pénzügyi rendezésében.

A magánszeméllyel szemben jogalap nélkül felvett, illetőleg igénybe vett ellátás visszatérítése, illetőleg megtérítése címen fennálló követelést méltányosságból mérsékelheti, elengedheti, vagy részletfizetést engedélyezhet.

A foglalkoztató, valamint a kifizetőhely felügyeletével kapcsolatos feladatok keretében **szak- és pénzügyi ellenőrzéseket folytat**. Az ellenőrzés kiterjed az egészségbiztosítás pénzbeli, illetőleg baleseti ellátásaival összefüggő nyilvántartási és adatszolgáltatási kötelezettség teljesítésére, a társadalombiztosítási feladatokat ellátó szervek hatáskörébe tartozó ellátásoknak és szolgáltatásoknak a jogosultak részére történő megállapítására, folyósítására, továbbá az ezekkel összefüggő ügyviteli feladatok ellátására. A társadalombiztosítási kifizetőhelyeket nyilvántartásba veszi és ellátja a társadalombiztosítási kifizetőhelyek havi és negyedéves statisztikai adatszolgáltatásával kapcsolatos feladatokat.

A **munka- és üzemi baleset miatt** felmerült egészségbiztosítási ellátás megtérítése során **vizsgálja**, hogy a foglalkoztató a kötelező munkavédelmi szabályokban foglalt kötelezettségének eleget tett-e, illetőleg ő vagy alkalmazottja a balesetet szándékosan idézte-e elő. Vizsgálja továbbá, hogy az egészségbiztosítási ellátásra jogosult betegségéért, keresőképtelenségéért, egészségkárosodásáért vagy haláláért felelős-e (pl.: közlekedési baleset, úti baleset, bántalmazás, állat okozta baleset).

A kormányhivatal a **méltányosságból igénybe vehető pénzbeli ellátások keretében csecsemőgondozási díjat, gyermekgondozási díjat és táppénzt állapíthat meg** a biztosított

részére, ha a biztosított az ahhoz szükséges biztosítási idővel nem rendelkezik. A biztosított a méltányossági kérelmet a foglalkoztatójánál vagy a kormányablaknál nyújthatja be. A kérelemhez csatolni kell az orvosi igazolást és javaslatot, valamint a pénzbeli ellátás vonatkozásában a jogerős elutasító határozatot. A foglalkoztató a biztosított méltányossági kérelmét a kérelem kézhezvételétől számított 5 napon belül továbbítja a kormányhivatalhoz.

Méltányosságból a jogszabályban meghatározott időtartamot meghaladóan is megállapíthat gyermekápolási táppénzt a keresőképtelen biztosítottak részére. Méltányossági gyermekápolási táppénz iránti kérelem a biztosított foglalkoztatójánál nyújtható be.

Az egészségbiztosító **méltányosságból** a biztosítottat és a kizárólag egészségügyi szolgáltatásra jogosult személyt - indokolt esetben - **segélyben részesítheti**. A biztosított a kérelmet a lakóhelye szerint illetékes kormányhivatalnál vagy a kormányablaknál nyújthatja be. A kérelemnek tartalmaznia kell a biztosított TAJ számát. A kérelemhez csatolni kell a biztosított egészségi állapotára, kezelésére vonatkozó és a kérelemmel összefüggő egészségügyi dokumentációt, továbbá a biztosított nyilatkozatát a saját és a vele közös háztartásban élők által – a kérelem benyújtását megelőző három hónapban – megszerzett jövedelemről.

2017. január 1-jétől a kormányhivatal jogosult a **patikafinanszírozási előleggel kapcsolatos kérelmek elbírálására**.

A kormányhivatal **II. fokú hatósági jogkört gyakorol** a kifizetőhelynek, valamint a Magyar Államkincstár területi szervének az egészségbiztosítás pénzbeli ellátásaival, a baleset üzemiségének elbírálásával, valamint a baleseti táppénzzel kapcsolatban hozott döntései tekintetében.

Társadalombiztosítási és Foglalkoztatási Főosztály



TÁJÉKOZTATÓ AZ IFJÚSÁGI GARANCIA RENDSZERRŐL

ÉS A KERETÉBEN MEGVALÓSULÓ GAZDASÁGFEJLESZTÉSI ÉS INNOVÁCIÓS OPERATÍV PROGRAM 5.2.1-14-2015-00001 MUNKAERŐ- PIACI PROGRAMRÓL

Kiterjesztésre került az Ifjúsági Garancia Program, 2017-ben tovább folytatódik a 25 év alatti álláskereső fiatalok bevonása

Az Ifjúsági Garancia Rendszer a fiatalkori munkanélküliség csökkentését szolgáló uniós kezdeményezés, melynek bevezetésével hazánk is vállalta, hogy a 25 év alatti fiataloknak a munka, illetve tanulás világába történő be- vagy visszajutását konkrét lehetőség felajánlásával garantálja.

Az Ifjúsági Garancia lényege, hogy azon 25 év alatti fiatalok számára, akik se nem tanulnak, se nem dolgoznak, a foglalkoztatási szolgáltatnak meghatározott időn belül valamilyen konkrét lehetőséget kell felajánlania az elhelyezkedésre, a munkatapasztalat-szerzésre vagy a tanulásra. Ezek megvalósításához - a GINOP 5.2.1-14 Ifjúsági Garancia elnevezésű munkaerő-piaci program keretében - további támogatások és személyre szabott szolgáltatások igénybe vétele is indokolt lehet.

A Tolna Megyei Kormányhivatal a GINOP 5.2.1-14 program megvalósításának első szakaszában a célok elérése érdekében 1.104.000.000 Ft forrással rendelkezett, melynek segítségével legalább 1.110 fő támogatását vállaltuk.

Ezt a célkitűzést 2016. szeptember 30-ig teljesítettük, de ezzel nem ért véget a fiatalok programba lépésének lehetősége, ugyanis **a Kormány az Ifjúsági Garancia Program forrásemeléséről hozott határozata alapján a projekt megvalósítási időszaka 2021. október 31-ig kiterjesztésre került.**

A megyei projektünk keretösszege 4.655.000.000 Ft-ra emelkedett, ebből a program végéig összességében 4.230 fiatal részére nyújthatunk különféle támogatásokat.

A munkaadók a 25 év alatti fiatal foglalkoztatásához bértámogatási és bérköltség-támogatási konstrukciókat igényelhetnek, amelyhez a kérelmeket a foglalkoztatást megelőzően kell benyújtani a járási hivatalok foglalkoztatási osztályaihoz.

SZÉCHENYI 2020



MAGYARORSZÁG
KORMÁNYA

Európai Unió
Európai Szociális
Alap



BEFEKTETÉS A JÖVŐBE

Támogatások köre:

Foglalkoztatás bővítését szolgáló támogatás

- legfeljebb 8+4 hónap támogatás
 - 8 hónapig a bruttó bér + szociális hozzájárulási adó 70%-a
 - 4 hónap továbbfoglalkoztatási kötelezettség

Béreköltség támogatás (de minimis támogatások)

- **„legfeljebb 90 nap”**
 - munkatapasztalat-szerzés, munkakipróbálás céljából (elsősorban legalább 6 hónapja álláskeresőknek), illetve képzés utáni szakirányú elhelyezkedéshez nyújtandó béreköltség támogatás
 - bruttó bér + szociális hozzájárulási adó 100%-a
- **„legfeljebb 6+3 havi”**
 - nem alacsony iskolai végzettségű – legalább 6 hónapja álláskereső - fiataloknak
 - 6 hónapig a bruttó bér + szociális hozzájárulási adó 100%-a
 - legfeljebb a minimálbér (garantált bérmimum) másfélszerese és annak szociális hozzájárulási adója erejéig
 - 3 hónap továbbfoglalkoztatási kötelezettség
- **„legfeljebb 4+2 havi”**
 - nem alacsony iskolai végzettségű – kevesebb, mint 6 hónapja álláskereső - fiataloknak
 - 4 hónapig a bruttó bér + szociális hozzájárulási adó 100%-a
 - legfeljebb a minimálbér (garantált bérmimum) másfélszerese és annak szociális hozzájárulási adója erejéig
 - 2 hónap továbbfoglalkoztatási kötelezettség
- **„legfeljebb 10+5 havi”**
 - alacsony iskolai végzettségű fiataloknak
 - 10 hónapig a bruttó bér + szociális hozzájárulási adó 100%-a
 - legfeljebb a minimálbér másfélszerese és annak szociális hozzájárulási adója erejéig
 - 5 hónap továbbfoglalkoztatási kötelezettség

Munkába járáshoz kapcsolódó helyközi utazás költségeinek megtérítése

- A résztvevő és az őt foglalkoztató munkaadó részére a támogatott foglalkoztatás teljes időtartama alatt egészben vagy részben megtéríthető a munkába járással kapcsolatos utazási költsége. Az utazási költségek támogatásának maximális mértéke a

SZÉCHENYI 2020



MAGYARORSZÁG
KORMÁNYA

Európai Unió
Európai Szociális
Alap



BEFEKTETÉS A JÖVŐBE

felmerülő utazási költségek 100%-a. A munkaadónak nyújtott támogatás de minimis támogatás.

Vállalkozóvá válás támogatása

- legfeljebb 6 hónap időtartamban a minimálbérnek megfelelő támogatási tartalommal

Képzés

- képzési költség támogatása
 - 100 %-ban támogatható (képzési költség és vizsgadíj)
- képzés ideje alatti keresetpótló juttatás
- képzéshez kapcsolódó helyközi utazás költségtámogatása a lakhely és képzés helyszíne között, tömegközlekedési eszközre

Lakhatási támogatás

- A támogatás a lakóhelytől távol munkát vállaló ügyfél részére adható, amennyiben megyén belül nem valósítható meg az elhelyezkedés.

Kérjük, további kérdéseivel forduljon bizalommal a Társadalombiztosítási és Foglalkoztatási Főosztály, illetve a járási hivatalok foglalkoztatási osztályainak munkatársaihoz.

SZÉCHENYI 2020



MAGYARORSZÁG
KORMÁNYA

Európai Unió
Európai Szociális
Alap



BEFEKTETÉS A JÖVŐBE

Társadalombiztosítási és Foglalkoztatási Főosztály





Mi mennyi 2017-ben?

1. Munkabérek, illetmények (minimálbér, garantált bérminimum)

	Havi bér Ft/hó	Heti bér Ft/hét	Napi bér Ft/nap	Órabér Ft/óra
Minimálbér 430/2016. (XII. 15.) Korm.r. 2. § (1) bek. a) pontja	127.500	29.310	5.870	733
Garantált bérminimum* 430/2016. (XII. 15.) Korm.r. 2. § (2) bek. a) pontja	161.000	37.020	7.410	926
Közfoglalkoztatási bér 170/2011.(VIII.24.) Korm.r. 1.§ (1) bek. - 463/2016. (XII. 23.) Korm.r. 1. §	81.530	18.740	3.748	-
Garantált közfoglalkoztatási bér** 170/2011. (VIII.24.) Korm. rend. 2. § (1) bek. - 463/2016. (XII. 23.) Korm.r. 2. §	106.555	24.495	4.899	-
Munkavezetőt megillető közfoglalkoztatási bér 170/2011.(VIII.24.) Korm.r. 2/A.§ (1) bek. - 463/2016. (XII. 23.) Korm.r. 3. §	89.705	20.620	4.124	-
Munkavezetőt megillető közfoglalkoztatási garantált bér*** 170/2011. (VIII.24.) Korm. rend. 2/A. § (2) bek. - 376/2014. (XII.31.) Korm.r. 3. §	117.245	26.955	5.390	-
Közfoglalkoztatási pontokban 6 órában foglalkoztatottak speciális közfoglalkoztatási bére 170/2011. (VIII. 24.) Korm.r. 2/C. § (1) bek. - 463/2016. (XII. 23.) Korm.r. 4. §	42.805 (6 órás!)	9.840 (6 órás!)	1.968 (6 órás!)	-
Közfoglalkoztatási pontokban 6 órában foglalkoztatottak speciális garantált közfoglalkoztatási bére**** 170/2011. (VIII. 24.) Korm.r. 2/C. § (2) bek. - 463/2016. (XII. 23.) Korm.r. 4. §	55.940 (6 órás!)	12.860 (6 órás!)	2.572 (6 órás!)	-

* A garantált bér a legalább középfokú iskolai végzettséget, illetve középfokú szakképzettséget igénylő munkakörben foglalkoztatott munkavállalót illeti meg

** A garantált közfoglalkoztatási bér a legalább középfokú iskolai végzettséget és szakképesítést igénylő munkakörben foglalkoztatott közfoglalkoztatottat illeti meg

*** A közfoglalkoztatási jogviszonyban foglalkoztatott munkavezetőt közfoglalkoztatási garantált bér a legalább középfokú iskolai végzettséget és szakképesítést igénylő munkakörben, teljes munkaidő teljesítése esetén illeti meg

****A közfoglalkoztatási pontokban legalább 6 órában foglalkoztatottakat speciális garantált közfoglalkoztatási bér a legalább középfokú iskolai végzettséget és szakképesítést igénylő munkakör betöltése esetén illeti meg

Közszolgálati tisztviselők illetményalapja 2016. évi XC. tv. 59. § (1) bek. (Költségvetési tv.) - 2011. évi CXCI. tv. (Kttv.) 132. §	38.650,- Ft
Közalkalmazotti illetménypótlék számítási alapja 2016. évi XC. tv. 60. § (1) bek. b) pont (Költségvetési tv.) - 1992. évi XXXIII. tv. (Kjt.) 69. §	20.000,- Ft
Legalacsonyabb bírói, ügyészi alapilletmény - I. fizetési fokozat 2016. évi XC. tv. 63. § (1)-(2) bek. (Költségvetési tv.) - 2011. évi CLXII. tv. 169. § (2) és 2011. évi CLXIV. tv. 59. § (3) bek.	431.740,- Ft
Jogi segítői óradíj, kirendelt ügyvédi óradíj 2016. évi XC. tv. 63. § (3)-(4) bek. (Költségvetési tv.) - 2003. évi LXXX. tv. 1. § (3) bek., 1998. évi XI. tv. 131. § (2) bek.	5.000,- Ft/óra
Helyettes szülői díj legalacsonyabb összege - gyermekenként, fiatal felnőttként 2016. évi XC. tv. 64. § (1) d) pont (Költségvetési tv.) - 1997. évi XXXI. tv. 66/L. §	15.000,- Ft/hó
A nevelőszülő a nevelőszülői foglalkoztatási jogviszonya fennállásának időtartama alatt (függetlenül attól, hogy helyezték-e el nála gyermeket, fiatal felnőttet) megillető alapdíj legalacsonyabb összege 1997. évi XXXI. tv. 66/H. § (3) bek.	minimálbér 30%-a 38.250,- Ft/hó
A nevelőszülő az alapdíjon felül a nála elhelyezett gyermek, fiatal felnőtt után megillető kiegészítő díj minimális összege - gyermekenként, fiatal felnőttként 1997. évi XXXI. tv. 66/H. § (4) bek.	minimálbér 20%-a 25.500,- Ft/hó
A nevelőszülő az alap- és kiegészítő díjon felül a speciális vagy különleges ellátási szükségletű gyermek után megillető többletdíj legkisebb összege - a speciális vagy különleges ellátási szükségletű gyermekek után, gyermekenként 1997. évi XXXI. tv. 66/H. § (5) bek.	minimálbér 5%-a 6.375,- Ft/hó

**2. A 2016. december 31-ét követően megállapított nyugdíjak, nyugdíjszerű ellátások minimuma**

<i>Öregségi nyugdíj legkisebb összege</i> 168/1997. (X. 6.) Korm. rend. 11. §	28.500,- Ft/hó
<i>Árvaellátás legkisebb összege</i> 168/1997. (X. 6.) Korm. rend. 64/D. §	24.250,- Ft/hó
<i>Saját jogú nyugellátás és az özvegyi nyugellátás, baleseti özvegyi nyugellátás együttfolyósítási összeghatára</i> 2017. január 1-jétől 168/1997. (X. 6.) Korm. rend. 62. § (7) bek.	87.720,- Ft/hó
<i>Rehabilitációs pénzbeli ellátás minimális összege – foglalkoztathatóság rehabilitációval helyreállítható</i> 2011. évi CXCI. tv. 9. § (1) bek. a) pont, (2) bek. a) pont, 327/2011. (XII. 29.) Korm. rendelet 8/A. §	alapösszeg 30%-a – 28.803,- Ft/hó
<i>Rehabilitációs pénzbeli ellátás minimális összege – tartós foglalkoztatási rehabilitáció</i> 2011. évi CXCI. tv. 9. § (1) bek. b) pont, (2) bek. b) pont, 327/2011. (XII. 29.) Korm. rendelet 8/A. §	alapösszeg 40%-a – 38.404,- Ft/hó
<i>Rokkantsági ellátás minimális összege</i> 2011. évi CXCI. tv. 12. § (1)-(2) bek., 327/2011. (XII. 29.) Korm. rendelet 8/A. §	alapösszeg 30%-a – 28.803,- Ft/hó

3. Álláskeresők támogatása, keresetpótló juttatás

	Ellátás összege
<i>Álláskeresési járadék maximuma</i> (folyósítási idő maximum 90 nap) 1991. évi IV. tv. 26. § (5) bek., 27. § (3) bek.	munkaerő-piaci járulékalap 60%-a, <i>legfeljebb</i> a jogosultság kezdő napján hatályos minimálbér 100%-a: 127.500,- Ft/hó 4.250,- Ft/nap
<i>Nyugdíj előtti álláskeresési segély</i> 1991. évi IV. tv. 30.§ (2) bek.	a kérelem benyújtásának időpontjában hatályos minimálbér 40%-a: 51.000,- Ft/hó 1.700,- Ft/nap (előbbi összegnél alacsonyabb járadékalap esetén a havi összeg a járadékalap 40%-a, a napi összeg pedig ennek harmincad része)
<i>Keresetpótló juttatás</i> 1991. évi IV. tv. 14. § (6) bek.	a keresetpótló juttatás megállapításakor hatályos közfoglalkoztatási bér 60-100%-a közötti mértékben, mérlegelési jogkörben megállapított összeg: 48.918,- Ft/hó – 81.530,- Ft/hó

4. Munkaadók (kifizetők) által fizetendő közterhek

<i>Szociális hozzájárulási adó</i> 2011. évi CLVI. tv. 453. §, 459.§	kifizetők az adófizetési kötelezettséget eredményező jogviszony alapján, az egyéni vállalkozók és a mezőgazdasági őstermelők pedig e jogállásukra tekintettel (saját maguk után) fizetik, mértéke: adóalap 22%-a (csak törvény szerinti adókedvezményekkel csökkenthető)
<i>Rehabilitációs hozzájárulás</i> 2011. évi CXCI. tv. 23. § (1), (3) és (5) bek.	a tárgyév első napján a teljes munkaidőben foglalkoztatott munkavállaló részére megállapított alapbér kötelező legkisebb összegének kilencszerese/fő/év (a 25 főnél több személyt foglalkoztató munkaadók fizetik, a kötelező foglalkoztatási szintből hiányzó létszám alapján)
<i>Szakképzési hozzájárulás</i> 2011. évi CLV. tv. 4.§ (1) és (2) bek.	Szakképzési hozzájárulási adóalap 1,5%-a (ami megegyezik a hozzájárulásra kötelezett terhelő szociális hozzájárulási adó alapjával) (ezen adóalap a törvény szerinti kedvezményekkel csökkenthető)

5. Munkavállalók által fizetendő közterhek

<i>Munkavállaló egyéni járulék és magánnyugdíj-pénztári tagdíjfizetési kötelezettsége</i> 1997. évi LXXX. tv. (Tbj.) 19.§ (2)-(3) bek.	Nyugdíjjárulék	10%	
	Egészségbiztosítási és munkaerő-piaci járulék	Természetbeni egészségbiztosítási járulék	4%
		Pénzbeli egészségbiztosítási járulék	3%
		Munkaerő-piaci járulék	1,5%
	összesen	8,5%	
mindösszesen	18,5%		

**6. Egészségügyi szolgáltatási járulék****7.110,- Ft/hó (237,- Ft/nap)**

Egészségügyi szolgáltatási járulékot fizetni az a belföldi személy, aki nem biztosított és egészségügyi szolgáltatásra a törvény alapján nem jogosult, továbbá a kiegészítő tevékenységet folytató egyéni vállalkozó, illetve a kiegészítő tevékenységet folytató társas vállalkozó után a társas vállalkozás, valamint a szövetkezetekről szóló törvényben meghatározott tagi munkavégzés esetén a szociális szövetkezet. [Tbj. 19. § (4) bek. 39. § (2) bek.]

7. Adósávok, adókedvezmények

<i>Adósávok 1995. évi CXVII. törvény (Szja. tv.) 8. § (1) bek.</i>	Az e törvény hatálya alá tartozó jövedelem után az adó mértéke - ha e törvény másként nem rendelkezik - az adóalap 15 százaléka
<i>Adóalap Szja. tv. 29.§.</i>	Az összevont adóalap az adóévben adókötelezettség alá eső valamennyi önálló, nem önálló tevékenységből származó, valamint egyéb bevételből megállapított jövedelem, továbbá átalányadózás esetén az egyéni vállalkozói, a mezőgazdasági kistermelői bevételből az átalányban megállapított jövedelem. Ha a jövedelem után a magánszemély kötelezett a szociális hozzájárulási adó, a 22 százalékos mértékű egészségügyi hozzájárulás megfizetésére (kivéve, ha az költségként elszámolható, vagy azt számára megtérítették), a megállapított jövedelem 82 százalékát kell jövedelemként figyelembe venni.
<i>Adóalap kedvezmények (családi kedvezmény és első házások kedvezménye) Szja. tv. 29/A § (1)-(2) bek., 29/C. § (1), (3) és (4) bek.</i>	Családi kedvezmény jogcímén az összevont adóalap – az adóelőleg, illetve az adó kifizetésekor – - egy eltartott esetén havonta, kedvezményezett eltartottanként és jogosultsági hónaponként 66.670,- Ft-tal , - két eltartott esetén havonta, kedvezményezett eltartottanként és jogosultsági hónaponként: 2016-ban 83.330,- Ft-tal , 2017-ben 100.000,- Ft-tal , 2018-ban 116.670,- Ft-tal , 2019-től 133.330,- Ft-tal , - három és minden további eltartott esetén havonta, kedvezményezett eltartottanként és jogosultsági hónaponként 220.000,- Ft-tal csökkenthető . Első házások kedvezménye jogcímén az összevont adóalap jogosultsági hónaponként, de legfeljebb 24 hónapig, a házastársak által együttesen összesen havi 33.335,- Ft-tal csökkenthető . Az első házások kedvezménye a a családi kedvezményt megelőző sorrendben érvényesíthető.
<i>Kedvezményes adózású béren kívüli juttatások [Szja. tv. 71. § és 70. § (4a) bek.] Az adó mértéke: 15% SZJA (alapja a kiadott juttatás értékének 1,18-szorosa) és 14% EHO [Szja. tv. 69. § (2) bek., 1998. évi LXVI. tv. (Eho tv.) 3. § (4) bek.]</i>	- pénzjuttatás maximum 100.000,- Ft/év, és/vagy - Széchenyi Pihenő Kártya (SZÉP Kártya) <ul style="list-style-type: none">szálláshely alszámlán maximum 225.000,- Ft/év;vendéglátás alszámlán maximum 150.000,- Ft/év;szabadidő alszámlán maximum 75.000,- Ft/év. feltéve, hogy a fenti jogcímen adott juttatások együttes értéke nem haladja meg az éves rekreációs keretösszeget (költségvetési szerveknél 200.000,- Ft/év , más munkáltatóknál 450.000,- Ft/év)
<i>Kedvezményes adózású egyes juttatások [Szja. tv. 70. § (1) bek. b) pont, (3) bek a) pont, (4) bek., (5) bek. a) pont] Az adó mértéke: 15% SZJA (alapja a kiadott juttatás értékének 1,18-szorosa) és 22% EHO [Szja. tv. 69. § (2) bek., Eho tv. 3. § (1) bek. ba) pont]</i>	Például: - a béren kívüli juttatások éves rekreációs keretösszeget meghaladó része, - a SZÉP kártyán az egyes alszámlákra meghatározott keretösszeget felül adott juttatás, - csekély értékű ajándék: 12.700,- Ft/alkalom, évente háromszor adható, - hivatali telefon magáncélú használata címén meghatározott adóköteles jövedelem.



Mezőgazdasági őstermelőknek az e tevékenységből származó Szja. tv. 23. § szerint figyelembe veendő jövedelme [1995. évi CXVII. tv. (Szja. tv.) 23. §]	600.000,- Ft
-------------------------------------------------------------------------------------------------------------------------------------------------------	--------------

8. Pénzbeli társadalombiztosítási ellátások és családtámogatások

Csecsemőgondozási díj (CSED) 1997. évi LXXXIII. tv. (Eb. tv.) 42. §	a naptári napi alap 70%-a (Eb.tv. 42. § (1) a) pont), illetve a naptári napi jövedelem 70%-a (Eb.tv. 42. § (1) b) pont)
Gyermekgondozási díj (GYED) 1997. évi LXXXIII. tv. (Eb. tv.) 42/D. § (1) bek.	a naptári napi alap 70%-a, de legfeljebb havonta a mindenkor minimálbér kétszeresének 70%-a (2017-ben 178.500,- Ft/hó)
Táppénz 1997. évi LXXXIII. tv. (Eb. tv.) 48. § (7) bek.	a táppénz alapjának 60%-a (folyamatos biztosítási időszak alatt legalább 730 nap biztosításban töltött nappal rendelkezik) a táppénz alapjának 50%-a (az előző pontban meghatározottnál rövidebb biztosításban töltött idő esetében, vagy fekvőbeteg-gyógyintézeti ellátás esetén, vagy ha a szülő azért vesz igénybe táppénzt, mert 12 évesnél fiatalabb gyermeke kórházi kezelésének időtartama alatt gyermeke mellett tartózkodik a fekvőbeteg-ellátást nyújtó intézményben) a táppénz egy napra járó összege nem haladhatja meg a jogosultság kezdő napján érvényes minimálbér kétszeresének harmincad részét! (8.500,- Ft-ot)
Családi pótlék (CSP) 1998. évi LXXXIV. tv. (Cst.) 11. § (1) bek.	egy gyermekes család esetén 12.200,- Ft/hó
	egy gyermeket nevelő egyedülálló esetén 13.700,- Ft/hó
	kétgyermekes család esetén gyermekenként 13.300,- Ft/hó
	két gyermeket nevelő egyedülálló esetén gyermekenként 14.800,- Ft/hó
	három, vagy több gyermeket nevelő család esetén gyermekenként 16.000,- Ft/hó
	három vagy több gyermeket nevelő egyedülálló esetén gyermekenként 17.000,- Ft/hó
	tartósan beteg, illetve súlyosan fogyatékos gyermeket nevelő család esetén, valamint intézményben (gyermekotthonban, javítóintézetben, büntetés-végrehajtási intézetben vagy szociális intézményben) élő, továbbá nevelőszülőnél elhelyezett tartósan beteg, illetve súlyosan fogyatékos gyermek után tartósan beteg vagy súlyosan fogyatékos gyermekenként 23.300,- Ft/hó
	tartósan beteg, illetve súlyosan fogyatékos gyermeket nevelő egyedülálló esetén a tartósan beteg illetve súlyosan fogyatékos gyermekenként 25.900,- Ft/hó
	saját jogán nevelési ellátásra jogosult tartósan beteg illetve súlyosan fogyatékos esetén, ha nem nevelőszülőnél és nem intézményben él, az ilyen személy után személyenként 20.300,- Ft/hó
	a gyermekotthonban, javítóintézetben, büntetés-végrehajtási intézetben vagy szociális intézményben élő, továbbá nevelőszülő által nevelt nem tartósan beteg és nem súlyosan fogyatékos gyermek, valamint a Gyvt. 72. § (1) bek. alapján ideiglenes hatállyal elhelyezett gyermek, a gyámhatóság által a szülői ház elhagyását engedélyező határozatban megjelölt személy, valamint a saját jogán iskoláztatási támogatásra jogosult személy esetén az ilyen gyermek illetve jogosult után személyenként 14.800,- Ft/hó
Anyasági támogatás 1998. évi LXXXIV. tv. (Cst.) 31. §	Az öregségi nyugdíjminimum 225 %-a: 64.125,- Ft
	Ikergyermek esetén 300%-a: 85.500,- Ft
Gyermekgondozást segítő ellátás (GYES) (korábbi neve: gyermekgondozási segély) 1998. évi LXXXIV. tv. (Cst.) 26. § (1)-(2) bek.	A támogatás a szülést követően igényelhető, ha az anya legalább négyszer – koraszülés esetén egyszer – részt vett várandósgondozáson, továbbá a szülést követő 6 hónapon belül támogatást igényelhet az az örökbefogadó szülő és az a gyám, aki a gyermek születését követő 6 hónapon belül jogerős határozat alapján vált örökbefogadóvá illetve gyámmá (Cst. 29. és 32. §).
	Az öregségi nyugdíjminimum 100 %-a: 28.500,- Ft/hó 2 ikergyermek esetén az öregségi nyugdíjminimum 200%-a (57.000,- Ft/hó), 3 ikergyermek esetén 300%-a (85.500,- Ft/hó), 4 ikergyermek esetén 400%-a (114.000,- Ft/hó), 5 ikergyermek esetén 500%-a (142.500,- Ft/hó), 6 ikergyermek esetén 600%-a (171.000,- Ft/hó) A gyermek 3 éves koráig, ikergyermekek esetén a tanköteleesség válás évének végéig, tartósan beteg vagy fogyatékos gyermek után a gyermek 10 éves koráig



	vehető igénybe (Cst. 20. §).
Gyermeknevelési támogatás (GYET) 1998. évi LXXXIV. tv. (Cst.) 26. §(1) bek.	Az öregségi nyugdíjminimum 100 %-a: 28.500,- Ft/hó A támogatásban az a szülő és gyám – ide nem értve a gyermekvédelmi gyámost és a kizárólag egyes gyámi feladatok ellátására kirendelt nevelőszülőt – részesülhet, aki saját háztartásában 3 vagy több kiskorút nevel, és a legfiatalabb 3 és 8 év közötti (Cst. 23. §)

9. Szociális ellátások

Egészségkárosodási és gyermekfelügyeleti támogatás (EGYT)	Jogosult	Havi összege
1993. évi III. tv. (Szoc. tv.) 37. § (1), (4) bek.	Az az aktív korúak ellátására jogosult személy, aki az ellátásra való jogosultság kezdő napján a) egészségkárosodott személynek minősül, vagy b) 14 éven aluli kiskorú gyermeket nevel - feltéve, hogy a családban élő gyermekek valamelyikére tekintettel más személy nem részesül a Cst. szerinti gyermekgondozási támogatásban, gyermekgondozási díjban, terhességi gyermekágyi segélyben - és a gyermek ellátását napközbeni ellátást biztosító intézményben [Gyvt. 41. § (3) bek.], illetve nyári napközis otthonban, óvodában vagy iskolai napköziben nem tudják biztosítani.	Az egészségkárosodási és gyermekfelügyeleti támogatás havi összege a családi jövedelemhatár összegének és a jogosult családja havi összjövedelmének különbözete, de nem haladhatja meg a közfoglalkoztatási bér <i>mindenkori</i> kötelező legkisebb összege személyi jövedelemadóval, munkavállalói, egészségbiztosítási és nyugdíjjárukkal csökkentett összegének 90%-át azzal, hogy ha az egészségkárosodási és gyermekfelügyeleti támogatásra jogosult családja tagjának foglalkoztatást helyettesítő támogatásra való jogosultságot állapítottak meg, a rendszeres szociális segély összege nem haladhatja meg a nettó közfoglalkoztatási bér 90%-ának és a foglalkoztatást helyettesítő támogatás összegének különbözete. A családi jövedelemhatár összege megegyezik a család fogyasztási egységeihez tartozó arányszámok összegének és az öregségi nyugdíj <i>mindenkori</i> legkisebb összege 92%-ának (2017-ben az öregségi nyugdíjminimum 92%-a: 26.220,- Ft) szorzatával.
Foglalkoztatást helyettesítő támogatás (FHT)	Jogosult	Havi összege
1993. évi III. tv. (Szoc. tv.) 35. §	Foglalkoztatást helyettesítő támogatásra jogosult az a személy, akinek az aktív korúak ellátására való jogosultságát megállapították, kivéve azt, aki EGYT-re jogosult (a fent hivatkozottak szerint)	A foglalkoztatást helyettesítő támogatás havi összege az öregségi nyugdíj <i>mindenkori</i> legkisebb összegének 80%-a: (2017-ben 22.800,- Ft/hó)
Időskorúak járadéka	Jövedelemmel nem rendelkező jogosult	Havi összege
1993. évi III. tv. (Szoc. tv.) 32/B § (1) bek. és 32/C §	a reá irányadó nyugdíjkorhatárt betöltött személy, akinek saját és vele együtt lakó házastársa, élettársa jövedelme alapján számított egy főre jutó havi jövedelme nem haladja meg az öregségi nyugdíj <i>mindenkori</i> legkisebb összegének 80%-át, az egyedülálló, a reá irányadó nyugdíjkorhatárt betöltött, de 75 évesnél fiatalabb személy, akinek havi jövedelme nem haladja meg az öregségi nyugdíj <i>mindenkori</i> legkisebb összegének 95%-át, az egyedülálló, 75. életévét betöltött személy, akinek havi jövedelme nem haladja meg az öregségi nyugdíj <i>mindenkori</i> legkisebb összegének 130%-át.	a) a <i>mindenkori</i> öregségi nyugdíj minimum 85%-a: (2017-ben 24.225,-Ft/hó) b) a <i>mindenkori</i> öregségi nyugdíj minimum 100%-a: (2017-ben 28.500,-Ft/hó) c) a <i>mindenkori</i> öregségi nyugdíj minimum 135%-a: (2017-ben 38.475,-Ft/hó)
Jövedelemmel rendelkező jogosult esetén az időskorúak járadékának havi összege a fentiek szerint járó összeg és a jogosult havi jövedelmének a különbözete, de legalább 1.000,- Ft.		
Ápolási díj	Jogosult	Havi összeg
2016. évi XC. tv. (Költségvetési tv.) 64. § (2) bek. b) pont és 1993. évi III. tv. (Szoc. tv.) 44. §	Ápolási díjra jogosult a hozzátartozó [Ptk. 8:1. § (1) bek. 2. pontja], ha állandó és tartós gondozásra szoruló - súlyosan fogyatékos, vagy - tartósan beteg 18 év alatti személy gondozását, ápolását végzi (Szoc. tv. 41. § (1) bek.)	a súlyosan fogyatékos, vagy tartósan beteg 18 év alatti személy gondozása, ápolása esetén a Költségvetési tv-ben meghatározott alapösszeg 100%-a: 31.000,- Ft a jelentős egészségkárosodással rendelkező és önellátásra nem vagy csak segítséggel képes személy, vagy olyan személy gondozása, ápolása esetén, aki után súlyos betegsége vagy fogyatékosága miatt magasabb összegű családi pótlékot folyósítanak, a Költségvetési tv-ben meghatározott alapösszeg 180%-a (kiemelt ápolási díj): 55.800,- Ft a fokozott ápolást igénylő súlyosan fogyatékos személy gondozása, ápolása esetén, ha a kiemelt ápolási díj feltételeinek nem felel meg, a Költségvetési tv-ben meghatározott alapösszeg 150%-a (emelt összegű ápolási díj): 46.500,- Ft



10. Kis összegű követelés értékhatára

100.000,- Ft

[2016. évi XC. tv. (Költségvetési tv.) 68. §]

Az államháztartásról szóló 2011. évi CXCV. törvény 97. § (3) bekezdés alapján az államháztartás alrendszereiben - az önkéntes teljesítésre történő felhíváson kívül - a fenti értékhatárt el nem érő kis összegű követelést behajtásra előírni nem kell.

11. Az egyszerűsített foglalkoztatás során történő munkavégzésre tekintettel fizetendő közteher

Egyszerűsített foglalkoztatási forma		A közteher mértéke (Ft/nap)
1.	mezőgazdasági idenymunka	500,- Ft
2.	turisztikai idenymunka	500,- Ft
3.	alkalmi munka	1.000,- Ft
4.	filmipari statiszta	3.000,- Ft

Az egyszerűsített foglalkoztatásról szóló 2010. évi LXXV. törvény (Efo. tv.) 8. § (2) bekezdés alapján.

12. Bérgarancia támogatás maximuma 2017-ben

1.238.500,-Ft

(1994. évi LXVI. tv. 7. § (1)-(2) bek., Nemzetgazdasági Közlöny 2016/12. szám)

A felszámoló a támogatási igény meghatározása során a támogatásra jogosult gazdálkodó szervezetnek a jogosultakkal szemben, a bérfizetési napon fennálló bértartozását, de egy felszámolási eljárás során belül jogosultanként legfeljebb a tárgyévvel megelőző második év - Központi Statisztikai Hivatal által közzétett - nemzetgazdasági havi bruttó átlagkeresetének (a továbbiakban: bruttó átlagkereset) ötszörösét veheti figyelembe. Ha a gazdálkodó szervezet a támogatást ugyanazon jogosult tekintetében egy felszámolási eljárás során belül több részletben veszi igénybe, és a felszámolási eljárás egyes naptári éveiben a bruttó átlagkereset mértéke eltérő, a jogosultság szempontjából a magasabb bruttó átlagkereset alapján számított támogatási mértéket kell figyelembe venni.

Ha a felszámolási eljárás kezdetétől egy év eltelt, azon jogosultak esetében, akikre vonatkozóan az addig igénybe vett összeg kimerítette az említett ötszörös mértéket, jogosultanként további, legfeljebb kettő havi bruttó átlagkeresetnek megfelelő támogatást igényelhet a felszámoló, ha annak e törvényben meghatározott egyéb feltételei fennállnak (függetlenül attól, hogy a támogatás megállapítására a bérgarancia törvény 2/B. § (1) vagy (3) bekezdése alapján került sor). **A kétszeres összeg 2017-ben 495.400,- Ft**

Készítette a Társadalombiztosítási és Foglalkoztatási Főosztály



KÖRNYEZETVÉDELMI ÉS TERMÉSZETVÉDELMI FELADATOK A SZEKSZÁRDI JÁRÁSI HIVATALBAN

A környezetvédelmi és természetvédelmi feladatok, melyeket korábban a Fejér Megyei Kormányhivatal látott el Tolna megyei illetékességgel, 2017. január 1-jétől a **Szekszárdi Járási Hivatal Agrárügyi és Környezetvédelmi Főosztályának** hatáskörében tartoznak.

A hatósági feladatok átcsoportosításával a Főosztály az alábbi szerkezeti struktúrában végzi munkáját:

Földművelésügyi Osztály

Tájékoztatjuk a mezőgazdasági gazdálkodói kört, valamint a vadászati-, halászati-, és horgászati tevékenységet végzőket, hogy a korábbi Tolna Megyei Kormányhivatal Élelmiszerlánc-biztonsági és Földművelésügyi Főosztály Földművelésügyi Osztály ez évtől is ugyan azon a helyen (Szekszárd, Tormay Béla u. 18.) és ügyfélfogadási időben várja ügyfeleit. Mivel a kormányhivatali szervezeti struktúrában elfoglalt helyünk megváltozott, ezért osztályunk új elnevezése az alábbi:

Tolna Megyei Kormányhivatal
Szekszárdi Járási Hivatala
Agrárügyi és Környezetvédelmi Főosztály
Földművelésügyi Osztály

A Földművelésügyi Osztályon továbbra is a korábban már megszokott ügyeiket intézhetik:

- Vadászati hatósági feladatok a 1996. évi LV. tv. és a 79/2004. (V. 4.) FVM r. alapján, pl. vadászengedély és egyéb vadászattal kapcsolatos engedélyek kiadása, trófeabírálat, vadazonosító kiadása, vadászterület kialakítási eljárás, földtulajdonosi képviselő nyilvántartása, hivatásos vadászok nyilvántartása, vadgazdálkodási tervek jóváhagyása stb.
- Halászati hatósági feladatok a 2013. évi CII tv. és a 133/2013. VM r. alapján, pl. halászati engedélyek kiadása, halgazdálkodási területek nyilvántartása, halgazdálkodási tervek jóváhagyása, halászati örök nyilvántartása, halászati és horgászati szabálysértések kivizsgálása, haltelepítések bejelentése, horgászverseny engedélyezése, bírság kiszabása stb.
- Agrárkár-enyhítési eljárások: bejelentések befogadása, helyszíni ellenőrzések lefolytatása, agrárkár megállapítás.
- Meg nem művelt területek felderítése és ellenőrzése nyilvántartásba vételhez, valamint a gázolaj jövedéki adó visszatérítéshez hatósági bizonyítvány kiállítása.
- A mák termesztésének és forgalomba hozatala előtti ellenőrzése és hatósági bizonyítványok kiállítása.

- Vis maior eseménnyel érintett mezőgazdasági területek szemlézése és igazolása.
- A mező- és erdőgazdasági hasznosítású földek végrehajtási, felszámolási vagy önkormányzati adósságrendezési eljárás keretében árverés útján történő értékesítése.
- Mezőőri szolgálat működtetésének támogatása.
- Gyümölcsültetvények művelésben tartásának ellenőrzése.
- Hegyközségek törvényességi felügyeletének ellátása, valamint a Hegybírói tevékenység ellenőrzése.
- 2004. év előtti pályázatok utókezelése, ellenőrzése.
- Termelői Csoportok éves beszámolóinak befogadása, összefoglaló jelentés készítése a minisztérium számára.
- Vidékfejlesztési programokhoz igazolások kiadása.

Egyes feladatokat tekintve viszont **megváltozott az illetékességi területünk**, így ezen esetekben **kizárólag a Szekszárdi Járás illetékességi területén járunk el:**

- Családi gazdaság nyilvántartásba vételének eljárása.
- Őstermelői tevékenység ellenőrzése piacokon és saját gazdaságban.
- Mezőőrök, mezőri szolgálatot fenntartó önkormányzatok nyilvántartása, mezőőrök vizsgáztatása, eskütétele, szolgálati naplóval való ellátása valamint a települési önkormányzat által létesített mezei őrszolgálat és a hegyközség által létrehozott hegyőrség megalakításához, fenntartásához és működéséhez nyújtandó állami hozzájárulás iránti kérelem elbírálása

Továbbiakban a fent nevezett három ügytípus esetében minden érintett a székhelye szerint illetékes járási hivatalban intézheti el ügyeit.

Környezetvédelmi és Természetvédelmi Osztály

2017. január 1. napjától a közigazgatási rendszer hatékonyabbá tétele érdekében a környezetvédelmi és természetvédelmi igazgatás rendszere átalakult. Az átalakulás következtében hatósági feladatokat megyei illetékességgel a Szekszárdi Járási Hivatal Agrárügyi és Környezetvédelmi Főosztályának keretében megalakult Környezetvédelmi és Természetvédelmi Osztály látja el. Az új szervezeti egység irodái Szekszárd, Szentgáli Gyula u. 2. szám alatt található.

Az osztály feladatai az alábbiak szerint foglalhatók össze:

- környezetvédelmi alapnyilvántartásba való bejegyzés, onnan való törlés;
- környezetvédelmi adatok rögzítése;
- elsőfokú előzetes konzultációs, előzetes vizsgálati, hatásvizsgálati, egységes környezethasználati engedélyezési;
- felülvizsgálati eljárások lefolytatása, teljesítményértékelések elbírálása;

- elsőfokú hulladékgazdálkodási, levegőtisztaság-védelmi, természetvédelmi, kármentesítési, zaj- és rezgésvédelmi, valamint felügyeleti tevékenység; felszámolások, végelszámolásokban a környezetvédelmi, természetvédelmi követelmények érvényesítése, nyilatkozat elbírálása;
- végrehajtási eljárások lefolytatása;
- más hatósági eljárásban vizsgálandó szakkérdések megítélésében való közreműködés;
- a települési önkormányzatok környezetvédelmi és természetvédelmi tárgyú rendelet- és határozat tervezeteinek, környezetvédelmi programjainak, valamint a területfejlesztési koncepciók és programok, területrendezési tervek és a helyi építésügyi szabályzatok véleményezése;
- másodfokú levegőtisztaság-védelmi és zajvédelmi eljárások lefolytatása.

Az új szervezeti egység munkatársai az alábbi ügyfélfogadási időben várják az érdeklődő ügyfeleket:

Hétfő: 8.00-16.00

Kedd: 8.00-12.00

Szerda: 8.00-16.00

Csütörtök: 8.00-12.00

Péntek: 8.00-12.00

Növény- és Talajvédelmi Osztály

A Növény- és Talajvédelmi Osztály a megszokott helyen és ügyfélfogadási időben várja ügyfeleit 2017. január 1-től, azonban a szervezeti struktúrában elfoglalt helye a kormányhivatalon belül megváltozott, az alábbiak szerint:

Tolna Megyei Kormányhivatal
Szekszárdi Járási Hivatala
Agrárügyi és Környezetvédelmi Főosztály
Növény- és Talajvédelmi Osztály

A növény- és talajvédelmi szakterület 2017. januári információi:

A vizek mezőgazdasági eredetű nitrátszennyezéssel szembeni védelméhez szükséges cselekvési program részletes szabályairól, valamint az adatszolgáltatás és nyilvántartás rendjéről szóló 59/2008. (IV. 29.) FVM rendelet (nitrátrendelet) szerint nitrátérzékeny területen gazdálkodók részére jelenleg tart a tilalmi időszak, mely szerint tilos kijuttatni trágyát (mindenféle trágyát!) október 31-től február 15-ig.

Őszi kalászosok fejtrágyázását február 1-jétől lehet végezni, figyelembevéve, hogy fagyott, vízzel telített, összefüggő hótakaróval borított talajra nem juttatható ki trágya.

A kötelező adatszolgáltatás a nitrátérzékeny területen mezőgazdasági tevékenységet folytatókra vonatkozik, beleértve a magánszemélyek háztartási igényeit meghaladó mértékben állattartást végzőkre is.

Az adatszolgáltatást ügyfélkapun keresztül kell teljesíteni.

2016. évre vonatkozó adatszolgáltatást a 2015. szeptember 1. és 2016. december 31. közötti időszakra kell teljesíteni legkésőbb 2017. március 31-ig.

Az adatlap kitöltéséhez szüksége információk, valamint a nyomtatvány elérhetősége:
<http://anyk.nebih.gov.hu/>

Kiemelt információk:

Szervestrágyával (és nem műtrágyával!) kijuttatott nitrogén hatóanyag mennyisége nem haladhatja meg a 170 kg/ha értéket.

A kijuttatandó tápanyagok mennyiségének kiszámításánál a nitrátrendelet 1-4. melléklete szerint a talaj minőségét, tápanyag ellátottságát, és a természeteni kívánt növények igényeit kell figyelembe venni, ami adott esetben 200 kg/ha fölötti N hatóanyag tartalmú **műtrágya** is lehet.

*Szekszárdi Járási Hivatal
Agrárügyi és Környezetvédelmi Főosztály*

NYUGDÍJ NÖVELÉS MEGÁLLAPÍTÁSA 2017. JANUÁR 1-JÉTŐL HIVATALBÓL TÖRTÉNIK

2016. december 31.-ig a társadalombiztosítási nyugellátásról szóló 1997. évi LXXXI tv. 22/A. § alapján a kérelemre indított nyugdíj növelés megállapítása 2017. január 1-jétől hivatalból történik. Kérelmet nem kell benyújtani.

A társadalombiztosítási nyugellátásról szóló 1997. évi LXXXI tv. 22/A. § szerinti nyugdíjnövelés szabályai:

2017. január 1-jétől a Központ a saját jogú nyugdíj melletti munkavégzés alapján járó 0,5 százalékos növeléseket évente hivatalból, határozattal fogja megállapítani. A hivatalból induló eljárásban a tárgyévet megelőző évben elért nyugdíjjáradék alapot képező jövedelemre vonatkozó NAV adatszolgáltatás alapján kerül a 0,5 százalékos növelés kiszámításra. Tekintettel arra, hogy a hivatalból induló megállapítás az előző évre vonatkozó konszolidált NAV adatok alapján történik, ezért a döntések kiadására – a bevallási határidők és a bevallási adatok feldolgozásához szükséges időre is figyelemmel – jellemzően az év második felében, szeptember 30., illetve október 31-éig fog sor kerülni. A megállapított növelések folyósítása azonban visszamenőleg, a jövedelem megszerzését követő naptári év január 1-től történik.

Az évenkénti növelés-megállapításon kívül 2017 folyamán hivatalból induló eljárásban visszamenőleg elbírálásra kerülnek azok a 2016. január 1-jét megelőző időben, a saját jogú nyugdíj melletti nyugdíjjáradék-fizetésen alapuló jogszerzések, amelyek alapján a növelés megállapítását még nem igényelték.

A Központ első fokú döntései ellen a Tny. 2017. január 1-jén hatályba lépő 95. § (3) bekezdésére figyelemmel nem lehet fellebbezni, hanem a döntés közvetlen bírósági felülvizsgálatát lehet kezdeményezni.

A fenti változásokra tekintettel az ügyfelek 2016. december 31-ét követően beérkező növelés megállapítására irányuló kérelmeit az általános hatáskörű nyugdíjmegállapító szerveknek nem kell elbírálniuk. A beérkező kérelmekre tájékoztató válaszlevelet küld az érintett hivatal.

*Szekszárdi Járási Hivatal
Foglalkoztatási, Családtámogatási és Társadalombiztosítási Főosztály*

2017. JANUÁR 1-ÉT KÖVETŐEN A SZEKSZÁRDI JÁRÁSI HIVATALBAN, A HATÓSÁGI FŐOSZTÁLYON INTÉZHETŐ ÚJ ÜGYEK

Súlyos mozgáskorlátozott személyek közlekedési kedvezményeivel kapcsolatos eljárások

A 102/2011. (VI. 29.) Kormányrendelet tartalmazza az ezzel kapcsolatos részletes eljárási szabályokat. A Szekszárdi Járási Hivatal az egész megyére kiterjedő illetékességgel jár el ezekben az ügyekben.

Az ügyfeleknek a kérelmeket a kormányhivatal megyeszékhely szerint illetékes járási hivatalához, mint szociális hatósághoz kell benyújtaniuk a jövőben.

A közlekedési kedvezményekkel kapcsolatos ügyeknek az alábbiak minősülnek.

- személygépkocsi szerzési támogatás (személygépkocsi, három- vagy négykerekű jármű, kerekesszék)
- személygépkocsi átalakítási támogatás

A kérelmek benyújtási határideje változatlan, minden évben március 31., illetve szeptember 30. A kérelmekről a járási hivatal által összehívott bizottság május 15-ig, illetve december 15-ig dönt, figyelembe véve az emberi erőforrások minisztere által meghatározott keretszámokat.

Lakástámogatási eljárások

A lakástámogatási eljárások vonatkozásában 2017. január 1-től szintén hatásköri változás következett be. A megyeszékhely járási hivatala rendelkezik a jövőben egész megyére kiterjedő illetékességgel azokban az ügyekben, amelyekben a járási hivatal a Magyar Államot képviseli.

A magánszemélyek lakáshoz jutását, lakhatási körülményeinek javítását szolgáló vissza nem térítendő állami támogatások [a hitelintézeteknél](#) és [takarékszövetkezeteknél](#) vehetők igénybe. Ha hitelintézet a támogatás iránti kérelmet elutasítja, az igénylő a támogatással érintett ingatlan

fekvése szerint illetékes megyei kormányhivatal megyeszékhely szerinti járási hivatalától kérheti, hogy állapítsa meg a támogatási feltételeknek való megfelelését.

Az érintett ingatlan tulajdoni lapjára az állam javára jelzálogjogot, valamint annak biztosítására elidegenítési és terhelési tilalmat jegyeznék be. Az ingatlan-nyilvántartási változtatások bejegyzéséhez szükséges engedély kiadásához a tulajdonosoknak a támogatott lakóingatlan fekvése szerint illetékes megyei kormányhivatal megyeszékhely szerinti járási hivatalához kell kérelemmel fordulniuk. A járási hivatal az állami igény és a támogatási cél teljesülése szempontjából megvizsgálja a kérelmet, és a feltételek megléte esetén kiadja a szükséges jognyilatkozatot.

Az ügyfeleknek be kell jelenteni, ha a támogatott lakóingatlant elidegenítették, lebontották, használatát harmadik személynek átengedték, a lakáscéltól eltérően hasznosítják, illetve azt is, ha a lakás nem a támogatott személy és a vele együttműködők lakóhelyéül szolgál. Előbbiek a támogatás visszafizetését vonják maguk után, kivéve, ha az elidegenítés célja újabb, a támogatott ingatlan helyébe lépő lakás vásárlása vagy építése. A járási hivataltól kell kérni a támogatás visszafizetésének felfüggesztését és az állami igény biztosítékainak másik ingatlanra való átjegyzését is.

A lakástámogatási ügyekben benyújtandó kérelem nyomtatványok megtalálhatóak a www.kormanyhivatal.hu/hu/lakastamogatas oldalon.

Áldozatsegítés

Az áldozatsegítéssel kapcsolatosan elsősorban a Magyarországon bűncselekmény vagy tulajdon elleni szabálysértés áldozatává vált személyek kaphatnak segítséget. Több szolgáltatás a külföldön elszendvedett cselekmények esetén is elérhető, illetve ilyen esetekben közreműködik a hatóság a külföldi áldozatsegítő szervezetekkel való kapcsolatfelvételben.

2017. január 1-től a járási hivatalok járnak el áldozatsegítő szolgálatként. Az áldozattá vált ügyfelek bármelyik járási hivatalnál benyújthatják kérelmüket.

Az Áldozatsegítő Szolgálat a bűncselekmények és tulajdon elleni szabálysértések áldozatai számára személyre szabottan, az alábbi segítségeket nyújtja:

A cselekmény okozta krízishelyzet elhárításához az elkövetéstől számított 5 napon belül beadott kérelem alapján azonnali pénzügyi segítséget adhat.

A személy elleni erőszakos bűncselekmények súlyos sérültjei és halálos áldozataik hozzátartozói mindezen túl három hónapon belül állami kárenyhítést is igényelhetnek az igazolható kár után.

Az azonnali pénzügyi segély az áldozatsegítő szolgálatnál igényelhető lakhatás, ruházkodás, utazás és ételmezés céljára, továbbá gyógyászati költségekre valamint kegyeleti kiadásokra. A pénzügyi segély révén az Áldozatsegítő Szolgálat a kialakult krízishelyzet orvoslásához tud egyedi mérlegelés alapján hozzájárulni.

Jogi segítségnyújtás

A jogi segítségnyújtási feladatokat, 2017. január 1-től a járási hivatalok látják el közigazgatási hatósági eljárás keretében. Másodfokú hatóságként a fővárosi/megyei kormányhivatalok járnak el.

Az állami jogi segítségnyújtási szolgáltatások – az anyagi szempontból rászorultnak tekintendők körében – jelenleg a következők:

- a) *peren kívüli segítségnyújtásként*: jogi segítők által végzett jogi szolgáltatások (jogi tanácsadás, okiratszerkesztés és iratbetekintés) engedélyezése (kivételes esetben utólag);
- b) *polgári eljárásokban*: elsősorban a jogi segítők által ellátott pártfogó ügyvédi képviselő engedélyezése;
- c) *büntető eljárásokban*: sértett, magánvádló, magánfél, egyéb érdekelt pártfogó ügyvédi képviselő, pótmagánvádló személyes költségmentességének engedélyezése, és ennek keretében pártfogó ügyvédi képviselő biztosítása – főszabályként – jogi segítők által.

A jogi segítségnyújtási rendszer egyik fő jellemzője, hogy az ügyfelek a jogi segítői névjegyzékből maguk választhatnak jogi segítőt az ország egész területéről mind peren kívüli ügyekben, mind a peres képviselőjük ellátására.

Természetes személyek adósságrendezési eljárása

A természetes személyek adósságrendezési eljárásával kapcsolatos feladatokat 2017. január 1-től a megyeszékhely szerinti járási hivatalok látják el, az egész megyére kiterjedő illetékességgel.

A természetes személyek adósságrendezéséről szóló 2015. évi CV. törvény (a továbbiakban: „Are. törvény”) célja, hogy **az adós és a hitelezők felelős együttműködésével helyreállítsa az adós fizetőképességét, hozzájáruljon a fizetési kötelezettségeiknek eleget tenni nem tudó, túlzottan eladósodott természetes személyek kiegyensúlyozott adósságrendezési folyamatának megteremtéséhez.**

Az adósságrendezési eljárás során az Are. törvényben meghatározott feladatokat a Családi Csődvédelmi Szolgálat látja el, amely 2017. január 1-től a megyeszékhely szerinti járási hivatal.

A természetes személyek adósságrendezésére vonatkozó eljárások célja, hogy az adós és valamennyi hitelezőjének felelős együttműködése az adós fizetőképességét helyreállítsa, hozzájáruljon a fizetési nehézségekkel küzdők, valamint a túlzottan eladósodottak számára olyan fizetési fegyelmet megkövetelő adósságtörlesztési terv összeállításához, amely figyelembe veszi a hitelezők méltányos érdekeit, ugyanakkor az adós és annak családja létfenntartásának és lakhatásának biztosítását is.

Az Are. törvény az adósságrendezés időtartama alatt lehetőséget teremt arra, hogy az adós (esetenként a vele szerződő fél), és a pénzintézet egymással együttműködve – *a hitelezők és adósok (egyéb kötelezettek) közötti konszenzus előtérbe helyezésével egymás kölcsönös érdekeinek figyelembe vételével együttműködjenek* az adósságrendezési megállapodás létrejöttében.

További információk, nyomtatványok a www.csodvedelem.gov.hu oldalon érhetőek el.

Oktatási feladatok

Egész megyére kiterjedő illetékességgel, 2017. január 1-től az alábbi ügyekben a Szekszárdi Járási Hivatal jár el.

- A nyilvántartásba vétellel kapcsolatos és a működési engedély kiadására vonatkozó feladatok.
- Hatósági és törvényességi ellenőrzések
- Rendkívüli szünettel kapcsolatos feladatok

- Köznevelési szerződéssel kapcsolatos feladatok
- A független vizsgabizottsággal kapcsolatos feladatok
- Az iskolai felvételi körzethatárokkal kapcsolatos feladatok
- A fegyelmi büntetéssel kapcsolatos iskolakijelölés
- Oktatási igazolvánnyal kapcsolatos feladatok
- A tanuló- és gyermekbalesettel kapcsolatos feladatok
- Szakképzési megállapodás
- A halmozottan hátrányos helyzet megállapítása, a hátrányos helyzetű és a halmozottan hátrányos helyzetű gyermekek, tanulók létszámával összefüggő adatszolgáltatási kötelezettség

Szekszárdi Járási Hivatal Hatósági Főosztály

A KORMÁNYABLAK MUNKÁJÁVAL ISMERKEDTEK A DIÁKOK DOMBÓVÁRON

Az elmúlt évben a Szekszárdi SZC Esterházy Miklós Szakképző Iskolája és Kollégiuma tanulói iskolai tanóra keretében tettek látogatást a Tolna Megyei Kormányhivatal Dombóvári Járási Hivatal Kormányablak Osztályán. A kilencfős csoport a kormányablak munkájával és a hivatali ügyintézés általános folyamataival kívánt megismerkedni.

Filczinger Ágnes járási hivatalvezető a szervezet rövid bemutatásával fogadta a vendégeket. Köszöntőjében kihangsúlyozta, hogy a járási hivatal nyitott minden új kezdeményezésre, ami a lakosságot, az ügyfeleket közelebb hozza a hivatalhoz, ezáltal növelve a lakosság bizalmát a közigazgatás irányába. Véleménye szerint fontos, hogy a fiatalok általános ismereteket szerezzenek a hivatali ügyintézés formáiról, kiemelten az informatikai fejlődés által egyre inkább bővülő elektronikusan intézhető ügykörökről.

E szemlélet mentén ismerkedtek meg a tanulók két szakügyintéző segítségével, a Kormányablak munkájával. Betekintést nyertek az ügyfélkapu létesítés által nyújtott elektronikus ügyintézés formáival, előnyeivel. Részletes tájékoztatást hallhattak a Szabályozott Elektronikus Ügyintézési Szolgáltatásokról, ezen belül a Rendelkezési nyilvántartásról, a Részleges kódú telefonos ügyintézésről. Felvilágosítást kaptak az egyéni vállalkozóvá válás egyszerű, gyors menetéről, annak jogi feltételeiről. A diákoknak lehetőségük nyílt megismerkedni az általános közigazgatási nyomtatványok típusaival, azok helyes kitöltésével. Tekintettel arra, hogy a fiatalok nyitottak voltak a közigazgatás munkájának megismerésére, a bemutató óra eredményesen zárult.

2016. utolsó negyedében, a Közigazgatási és Elektronikus Közszolgáltatások Központi Hivatala az új szabályozott elektronikus ügyintézési szolgáltatások (SZEÜSZ) felhasználói számának növelése érdekében az állampolgárok, illetve az ügyfélszolgálatok munkatársai irányába

népszerűsítő tevékenységet folytatott. A munkatársak kampányban való részvételének motiválására a KEKKH 2016.09.12. és 2016.12.09. között RNY ügyintézői regisztrációs versenyt hirdetett meg. A Dombóvári Kormányablak két munkatársa országosan IX. és XIII. helyezést ért el, további két kolléga pedig a legtöbb regisztrációt végző 100 fő ügyintéző között végzett. Kiváló teljesítményük elismeréseként mindnyájan tárgyjutalomban részesültek.

Dombóvári Járási Hivatal

ONLINE PANASZBEJELENTÉS ÚJ BÉKÉLTETŐ MOBILALKALMAZÁS

Új békéltető alkalmazás segíti a fogyasztókat jogaik érvényesítésében! Probléma vagy sérelem érte a boltban, esetleg az üzletben nem is foglalkoztak a panasszal? Küldje be ott helyben a problémát a Budapesti Békéltető Testületnek mobilról, hogy később ingyen és könnyen egyezhessen meg a vállalkozással!

A Budapesti Békéltető Testület a digitális fogyasztói jogérvényesítés lehetőségeinek előmozdítása érdekében, Magyarországon egyedülállóan olyan mobilapplikációt fejlesztett ki, amely lehetővé teszi, hogy a fogyasztó közvetlenül jusson el a Budapesti Békéltető Testülethez és okostelefonján keresztül nyújtsa be fogyasztói kérelmét, vegye igénybe az ingyenes, gyors békéltető testületi eljárást.

A használathoz csupán le kell tölteni az ingyenes applikációt, majd kitölteni az adatokat: név, lakcím, e-mail, pontos lakcím. Ezt követően meg kell adni, hogy mit történt, mi a pontos probléma. Bizonyítékként akár fotók is beküldhetők. Végül ki kell választani azt az alkalmazást, amellyel e-mailt továbbít a fogyasztó, és beküldhető a panasz.

A mobilapplikáció letölthető a következő internetes linkre kattintva:

Android mobilkészülékekre a Google Áruházból:

<https://play.google.com/store/apps/details?id=nerddevelopments.com.bekeltetopanaszbejelento>

Apple készülékekre az App Store-ból:

<https://itunes.apple.com/hu/app/online-fogyasztovedelmi-panaszbejelento/id1135974018?l=hu&mt=8>

Windows Phone készülékekre az Áruházból:

<https://www.microsoft.com/hu-hu/store/p/fogyasztovedelmi-panaszbekuldo/9nblggh51134>

További információ letölthető a Budapesti Békéltető Testület honlapjáról.



TOLNA MEGYEI
KORMÁNYHIVATAL

HÍRLEVÉL
2017/I.

51



Vármegyei Esték



A Sebő-együttes koncertje "Születésnapra"

2017. február 22. szerda, 18 óra

Ára: 3000,-Ft

HELYSZÍN: VÁRMEGYEHÁZA, DÍSZTEREM



SZERETETTEL VÁRJUK A RENDEZVÉNY ELŐTT EGY ÓRÁVAL KEZDŐŐ
INGYENES TÁRLATVEZETÉSRE
A WOSINSKY MÓR MEGYEI MÚZEUM VÁRMEGYEHÁZI KÁLLÍTÓHELYÉN



TOLNA MEGYEI
KORMÁNYHIVATAL

Wosinsky Mór Megyei Múzeum Vármegyei Háza

Szekszárd, Béla Király tér 1. * Tel.: +36 70/491-1201 * e-mail.:szucs.zsuzsanna@wmmm.hu * www.wmmm.hu

**Jegyek elővételben vásárolhatók a Wosinsky Mór Megyei Múzeum központi épületében
és a Vármegyei Háza múzeumi jegypénztárában**

Kormány megbízotti Kabinet